



Gobierno de Reconciliación  
y Unidad Nacional

*El Pueblo, Presidente!*

INIDE

Instituto Nacional  
de Información de Desarrollo

# SAN MARCOS

## *en cifras*





# **SAN MARCOS**

---

**en cifras**



## INTRODUCCIÓN

El Instituto Nacional de Información de Desarrollo (INIDE) ante la demanda de distintos actores de la sociedad, de contar con información actualizada a nivel local, pone a disposición de los usuarios la publicación de indicadores desagregados a nivel de barrio, comarca, comunidad y localidad para cada uno de los 153 municipios del país. Con este esfuerzo pretendemos contribuir a satisfacer las necesidades de información y a brindar una herramienta útil para la planeación de políticas y programas, para priorizar y asignar eficazmente los recursos que contribuyan a la reducción de la pobreza y el desarrollo de nuestro país.

Cada documento municipal contiene cinco capítulos. El **primer capítulo** es una selección de indicadores del VIII Censo de Población y IV de Vivienda 2005 y está dividido en tres secciones:

### **Sección 1: Población**

Presenta cuarenta y nueve indicadores que caracterizan a la población según sexo, edad, relación de dependencia de la edad (RDE), relación niño-mujer (RNM). Se detallan además las características educativas de la población como el analfabetismo, asistencia escolar y nivel de instrucción desagregada por sexo. También se presentan las características económicas de la población de 10 años y más, incluyendo población económicamente activa e inactiva (PEA y PEI), población ocupada con trabajo permanente y temporal (desagregada por sexo y grupos de edad) y población ocupada por sexo y sectores económicos.

### **Sección 2: Vivienda**

Presenta diez indicadores referidos al total de viviendas particulares y ocupadas del municipio, tipo de vivienda, materiales del techo, pared y piso del que están construidas, viviendas inadecuadas, sin servicio de luz ni agua potable, y viviendas con distancia mayor a 5 kilómetros del Centro de Salud más cercano.

### **Sección 3: Hogar**

Recoge diecinueve indicadores que brindan una visión general de las características de los hogares, entre otros: jefatura de los hogares por sexo, disponibilidad de servicio higiénico, y exclusividad de su uso por parte del hogar, hacinamiento, hogares que cocinan con leña, sin servicio de recolección de basura, sin teléfono residencial, hogares donde al menos uno de sus miembros tiene una o más discapacidad, hogares donde alguno de sus miembros efectúan dentro o fuera de la vivienda donde residen una o más actividades económicas y hogares que reciben remesas de alguna persona residente en otro país.

El **capítulo dos** presenta el Mapa de Pobreza Extrema Municipal elaborado a partir de los datos del VIII Censo de Población y IV de Vivienda 2005 y en base a la metodología de Necesidades Básicas Insatisfechas (NBI).

El **capítulo tres**, presenta diecinueve indicadores seleccionados del III Censo Nacional Agropecuario 2001. Los datos brindan información sobre el total de productores por sexo, grado de alfabetismo, pertenencia a alguna organización agropecuaria, total de explotaciones agropecuarias (EA's), tamaño de las EA's (mzs), con cultivos anuales o temporales, permanentes y semipermanentes, total de ganado (bovino, porcino, equino y otros) y de aves de corral.

El **capítulo cuatro**, presenta la cantidad de hogares y establecimientos urbanos del municipio con actividad económica y número de trabajadores por rama de actividad. Esta información fue obtenida del Directorio Económico Urbano (Hogares y Establecimientos), del Banco Central de Nicaragua, 2002 (actualización 2005). Finalmente el **capítulo cinco** presenta las proyecciones de población del periodo 2005-2020 (revisión 2007).

Esta publicación no hubiese sido posible sin el apoyo decidido del Sistema de Naciones Unidas para el Desarrollo (PNUD) y el Fondo de Población de las Naciones Unidas (UNFPA), quienes colaboraron financieramente en la realización y divulgación de estos documentos.



**DIRECCIÓN GENERAL**

*Armando Rodríguez Serrano*

**COORDINACIÓN GENERAL**

*Ana María Medina Sandino*

**COORDINACIÓN TÉCNICA**

*Jimmy Martín Rosales Ortiz*

**TÉCNICOS ANALISTAS**

*Ana Cecilia Manzanares Quintana*

*Benito Lorenzo Martínez Sáenz*

*Eddy Antonio Roque López*

*Gioconda de los Ángeles Maltez Corea*

*Gladys del Carmen Zeledón López*

*Iván Rodrigo Espinoza Chamorro*

*José Rutilio Moreno Ordeñana*

*Luis Antonio Morales Bonilla*

*Manuel Antonio López Sáenz*

*Silvia Elena Hernández Vega*

**DIRECTORIO ECONÓMICO URBANO**

*Adolfo Díaz Galindo*

**PROYECCIONES DE POBLACIÓN**

*Luis Felipe Blandón Sequeira*

*Josefa del Carmen Blanco Artola*

**PROCESAMIENTO**

*Santiago Mejía Solís*

*Javier Francisco Argeñal Collado*

**CARTOGRAFÍA - SIG**

*Carlos José Rojas Chávez*

**DISEÑO Y PUBLICACIÓN**

*Luis Pedro Ramírez Tercero*

*Fátima Haydelí Pérez Hudiel*

*Ana Raquel Martínez López*

*Fanix Leonor Urbina*





## CONTENIDO

<b>CAPÍTULO I. VIII CENSO DE POBLACIÓN Y IV DE VIVIENDA 2005.....</b>	<b>1</b>
Definiciones Básicas.....	1
Sección 1: Población.....	1
Cuadro 1. Principales indicadores de población al menor nivel de desagregación geográfica.....	4
Sección 2. Vivienda.....	8
Cuadro 2. Principales indicadores de vivienda al menor nivel de desagregación geográfica.....	9
Sección 3. Hogar.....	10
Cuadro 3. Principales indicadores de hogar al menor nivel de desagregación geográfica.....	11
<b>CAPÍTULO II. MAPA DE POBREZA EXTREMA MUNICIPAL POR EL MÉTODO DE NECESIDADES BÁSICAS INSATISFECHAS (NBI).....</b>	<b>15</b>
Definiciones Básicas.....	15
Cuadro 4.1 Indicadores de necesidades básicas insatisfechas por hogar al menor nivel de desagregación geográfica.....	18
Cuadro 4.2 Incidencia de la pobreza por hogar al menor nivel de desagregación geográfica .....	19
Cuadro 4.3 Distribución de hogares y población en pobreza extrema al menor nivel de desagregación geográfica.....	20
Mapa 1. Incidencia de la pobreza extrema por hogar según departamento.....	21
Mapa 2. Incidencia de la pobreza extrema por hogar según municipio.....	22
Mapa 3. Incidencia de la pobreza extrema por hogar según barrio y comarca.....	24
<b>CAPÍTULO III. III CENSO NACIONAL AGROPECUARIO 2001 (III CENAGRO).....</b>	<b>27</b>
Definiciones Básicas.....	27
Cuadro 5. Principales indicadores agropecuarios al menor nivel de desagregación geográfica .....	29
<b>CAPÍTULO IV. DIRECTORIO ECONÓMICO URBANO 2002 (Actualización 2005).....</b>	<b>35</b>
Definiciones Básicas.....	35
Cuadro 6.1 Cantidad de hogares urbanos con actividad económica y número de trabajadores .....	36
Cuadro 6.2 Cantidad de establecimientos urbanos y número de trabajadores .....	37
<b>CAPÍTULO V. PROYECCIÓN DE POBLACIÓN MUNICIPAL, 2005 – 2020. REVISIÓN 2007 .....</b>	<b>41</b>
Definiciones Básicas.....	41
Cuadro 7. Proyecciones de población al 30 de junio por sexo, según año calendario y tasa de crecimiento. Periodo 2005 - 2020. ....	42





## **Capítulo I**

# **VIII Censo de Población y IV de Vivienda 2005**

- **Población**
- **Vivienda**
- **Hogar**



## CAPÍTULO I. VIII CENSO DE POBLACIÓN Y IV DE VIVIENDA 2005

### Definiciones Básicas

#### Sección 1: Población

##### Censo de jure o derecho

El VIII Censo de Población y IV de Vivienda, 2005 fue un censo de Derecho es decir que las personas nacionales y extranjeras fueron censadas en el lugar donde residen habitualmente, dentro del territorio y aguas bajo la jurisdicción de la República, estuvieran presentes o no al momento del censo.

##### Fecha de referencia

La recolección de la información censal comprendió el período del 28 de mayo al 11 de junio de 2005.

##### Unidad estadística de investigación

Es la vivienda, el hogar y las personas que viven habitualmente en éstos.

##### Relación de Dependencia de la Edad (RDE)

Es la medida comúnmente utilizada para medir la necesidad potencial de soporte social de la población en edades inactivas por parte de la población en edades activas. Es el cociente entre la suma de los grupos de población de menos de 15 y de 65 años y más de edad y la población de 15 a 64 años de edad.

##### Relación Niño Mujer (RNM)

Es la medida que relaciona al conjunto de niños menores de 5 años, entre la población femenina en edad fértil (15 a 49 años), multiplicada por mil.

##### Parto del último hijo no atendido en establecimientos de salud

Parto del último hijo (a) nacido (a) vivo (a) de las mujeres de 13 años y más, no atendido en un establecimiento de salud.

##### Analfabeta

Persona que declara que no sabe leer ni escribir, se incluyen las personas que sólo saben leer.

##### Tasa de analfabetismo de la población de 10 años y más, según sexo

Se calcula dividiendo el número de analfabetos de 10 años y más por la población de 10 años y más, en un período determinado. El resultado se multiplica por 100.

##### Tasa de analfabetismo de la población de 14 a 29 años, según sexo

Resulta de la división de la población analfabeta de 14 a 29 años de edad y sexo respectivo, entre la población de 14 a 29 años de edad del mismo sexo. El resultado se multiplica por 100.

### **Asistencia escolar primaria, secundaria y universitaria de ambos sexos**

Corresponde al número de personas que al momento del censo se encontraba asistiendo a clases en algún establecimiento de enseñanza formal primaria, secundaria o universitaria.

### **Asistencia escolar de la población de 6 a 12 años<sup>1</sup> de ambos sexos**

Corresponde a la población de 6 a 12 años, que asiste a algún establecimiento de educación primaria.

### **Primaria incompleta por sexo**

Se considera a la población que aprobó el cuarto y/o quinto grado de educación primaria.

### **Asistencia escolar de la población de ambos sexos de 12 a 18 años<sup>1</sup>**

Población de 12 a 18 años que asiste a algún establecimiento educativo de secundaria.

### **Secundaria incompleta por sexo**

Se considera a la población que aprobó el primero, segundo, tercero o cuarto año de educación secundaria.

### **Asistencia escolar universitaria de 17 a 29 años de ambos sexos**

Población de 17 a 29 años, que asiste a algún establecimiento universitario.

### **Población con estudios universitarios completos**

Se considera la población de ambos sexos con cuatro o más años de estudios aprobados en la educación superior y que hayan completado su carrera universitaria.

### **Población Económicamente Activa (PEA)**

Se trata de las personas de 10 años y más, que durante el periodo de referencia definido en el censo tienen un trabajo, o lo buscan activamente o no buscan por estar a la espera de una respuesta por parte de un empleador, o esperan continuar sus labores agrícolas.

### **Población Económicamente Inactiva (PEI)**

Conjunto de personas que no teniendo ocupación, no buscan empleo activamente. Comprende a los estudiantes, personas que se dedican a los oficios o quehaceres del hogar, pensionados/jubilados/rentistas, incapacitados permanentes, ancianos y a otros como una categoría remanente.

---

<sup>1</sup> A partir del año 2006, el rango de edad de primaria cambia de 6 a 12 años, mientras el rango de edad para la educación secundaria es de 13 a 17, puesto que el Acuerdo Ministerial No. 094-2005 establece como edad de ingreso oficial a primaria son los 6 años de edad. Fuente: MINED.-Nicaragua.

### **Trabajador permanente**

Es aquella persona de 10 años y más de ambos sexo que trabaja de manera regular y continua en un mismo centro de trabajo durante seis meses o más.

### **Trabajador temporal**

Es aquella persona de 10 años y más de ambos sexo que trabaja por un tiempo determinado, es decir, que tiene un tiempo fijo de duración menor a los seis meses.

### **Ocupados**

Comprende a las personas que declararon que durante la semana anterior a la entrevista trabajaron, a las que no trabajaron por estar de vacaciones, permiso, subsidio o enfermedad y a las que declararon que no trabajaron pero realizaron actividades como: vender en puesto fijo o ambulante, lavar, planchar, coser ajeno, hacer y vender pan, tortillas, dulces, artesanías, ayudantes o aprendiz, labores de campo u otras actividades remuneradas. Los ocupados se agruparon de acuerdo a su actividad económica clasificados en: sector primario, secundario y terciario.

CUADRO 1. PRINCIPALES INDICADORES DE POBLACIÓN AL MENOR NIVEL DE DESAGREGACIÓN GEOGRÁFICA

Municipio, Barrio, Comarca y Comunidad	Hombre		Mujer		Principales Indicadores de Población							
	Ambos Sexos	Menor de 15 Años	De 15 Años y Más	Menor de 15 Años	De 15 Años y Más	RDE	RNM	Partos del Último Hijo no Atendidos en Establecimientos de Salud	% Analf. Hombre	% Analf. Mujer	% Analf. Hombre 14-29 Años	% Analf. Mujer 14-29 Años
<b>SAN MARCOS</b>	<b>29 019</b>	<b>5 167</b>	<b>9 098</b>	<b>4 994</b>	<b>9 760</b>	<b>66,7</b>	<b>37,9</b>	<b>1 901</b>	<b>13,4</b>	<b>16,1</b>	<b>7,8</b>	<b>7,2</b>
<b>Barrio</b>	<b>12 915</b>	<b>2 047</b>	<b>4 111</b>	<b>2 024</b>	<b>4 733</b>	<b>59,2</b>	<b>33,6</b>	<b>755</b>	<b>5,8</b>	<b>9,2</b>	<b>2,4</b>	<b>2,0</b>
5 de Julio	343	70	106	56	111	61,8	37,6	9	5,3	10,2	1,9	1,5
Reparto 5 de Julio	468	75	149	63	181	51,5	31,4	23	4,5	11,6	1,3	2,4
Calvario Norte	299	39	98	49	113	60,8	36,7	8	4,5	7,0	-	4,0
El Calvario	832	121	247	114	350	59,4	25,2	56	4,7	8,1	3,4	0,7
Covisama Primera Etapa	1 182	190	376	176	440	62,6	33,4	90	5,3	10,1	1,6	1,5
Zona Central	2 037	237	692	267	841	51,8	30,9	107	2,4	5,5	0,3	-
Alvaro Mercado	1 091	195	338	204	354	63,3	43,1	37	8,1	13,2	7,1	3,5
Bélgica	231	29	78	26	98	43,5	29,2	52	2,2	-	-	-
Reparto Rubén Darío	467	49	164	75	179	50,2	30,6	105	3,4	5,9	-	-
Reparto Julio César Pérez	214	37	58	37	82	62,1	23,2	6	4,0	12,1	2,9	-
Rpto. Guillermo Martín Salazar	240	42	79	28	91	54,8	21,4	8	8,0	8,5	2,1	2,7
Covisama Segunda Etapa	1 635	247	523	253	612	56,0	34,4	94	4,8	10,8	1,1	2,3
Asentamiento Carlos Núñez	742	128	227	118	269	59,9	28,5	31	7,4	10,0	2,8	1,5
Reparto Biell Biene	478	92	142	81	163	68,3	40,3	17	5,7	9,5	-	5,1
Villa Emérita	353	71	105	56	121	64,2	32,7	14	11,5	9,3	9,4	4,7
Reparto Paulino Calero	554	101	174	98	181	63,9	39,5	25	8,3	11,1	2,1	3,9
Covisama Quinta Etapa	546	102	176	92	176	59,6	37,1	27	6,9	9,5	3,5	3,2
Covisama Séptima Etapa	396	58	135	62	141	50,6	23,1	19	6,1	6,7	1,3	1,2
María Auxiliadora	472	96	135	107	134	83,7	40,2	12	9,0	9,7	4,8	-
El Tanque	131	29	35	30	37	98,5	70,4	5	20,0	27,1	7,1	15,8
Concepción de María	204	39	74	32	59	87,2	48,9	10	18,1	12,7	7,1	8,0
<b>Comarca</b>	<b>16 104</b>	<b>3 120</b>	<b>4 987</b>	<b>2 970</b>	<b>5 027</b>	<b>73,3</b>	<b>41,8</b>	<b>1 146</b>	<b>19,3</b>	<b>22,3</b>	<b>12,1</b>	<b>11,6</b>
<b>Distrito I</b>	<b>2 912</b>	<b>530</b>	<b>903</b>	<b>524</b>	<b>955</b>	<b>68,8</b>	<b>35,9</b>	<b>225</b>	<b>11,2</b>	<b>15,9</b>	<b>5,5</b>	<b>7,4</b>
La Cruz	943	175	291	157	320	73,0	35,7	60	11,5	11,9	6,1	7,4
Martín López	903	160	259	200	284	71,0	36,5	55	10,2	18,4	5,2	7,3
Concepción de María	1 066	195	353	167	351	63,5	35,5	110	11,5	17,5	5,2	7,3
<b>Distrito II</b>	<b>2 546</b>	<b>543</b>	<b>758</b>	<b>488</b>	<b>757</b>	<b>78,8</b>	<b>45,2</b>	<b>227</b>	<b>16,8</b>	<b>18,1</b>	<b>10,7</b>	<b>8,9</b>
Fátima	1 705	367	504	328	506	80,2	43,3	168	16,4	17,6	9,6	8,6
Los Medranos	841	176	254	160	251	75,9	49,0	59	17,7	19,1	13,0	9,4
<b>Distrito III</b>	<b>769</b>	<b>158</b>	<b>243</b>	<b>144</b>	<b>224</b>	<b>75,6</b>	<b>61,7</b>	<b>33</b>	<b>20,6</b>	<b>20,3</b>	<b>10,6</b>	<b>10,7</b>
El Tanque	769	158	243	144	224	75,6	61,7	33	20,6	20,3	10,6	10,7
<b>Distrito IV</b>	<b>3 633</b>	<b>651</b>	<b>1 152</b>	<b>671</b>	<b>1 159</b>	<b>72,0</b>	<b>41,4</b>	<b>208</b>	<b>19,6</b>	<b>23,0</b>	<b>11,5</b>	<b>12,6</b>
Edmundo Hernández	376	75	121	61	119	78,2	39,6	18	26,0	29,5	14,3	9,8
Los Campos	750	125	251	141	233	71,2	38,5	45	18,2	22,1	8,7	11,3
Los Marceces	1 400	261	421	278	440	75,7	44,5	87	18,4	21,9	11,3	12,0
Los Rodríguez	175	37	59	29	50	71,6	54,8	9	30,4	36,7	21,7	25,0
Santa Clara	243	39	78	41	85	63,1	31,8	12	9,4	17,9	6,4	16,3
Villa Carazo	689	114	222	121	232	66,0	39,3	37	20,6	21,7	13,9	12,1
<b>Distrito V</b>	<b>6 244</b>	<b>1 238</b>	<b>1 931</b>	<b>1 143</b>	<b>1 932</b>	<b>73,7</b>	<b>41,3</b>	<b>453</b>	<b>23,7</b>	<b>26,9</b>	<b>16,1</b>	<b>14,1</b>
El Uval	258	55	71	60	72	87,0	46,7	14	23,4	25,0	24,3	14,3
San Pedro de las Molinas	595	125	199	104	167	78,7	43,9	9	48,0	57,7	33,6	43,2
La Chona	896	185	274	182	255	82,9	48,0	51	21,9	19,5	11,7	12,0
Marvin Corrales	2 251	427	675	404	745	66,6	36,1	135	15,2	21,4	10,7	11,7
Oscar Ballodano	699	160	198	146	195	87,9	54,5	35	23,9	29,7	19,7	14,8
Los Marengo	278	59	86	57	76	84,1	58,7	23	40,2	38,1	32,6	32,6
Ojoche de Agua	157	28	51	28	50	68,8	35,1	17	36,7	43,1	34,6	16,0
Brasilillo	189	29	75	24	61	53,7	33,3	23	28,9	34,8	12,2	0,0
Dulce Nombre	921	170	302	138	311	69,6	35,1	146	19,8	20,9	5,5	2,2



CUADRO 1. PRINCIPALES INDICADORES DE POBLACIÓN AL MENOR NIVEL DE DESAGREGACIÓN GEOGRÁFICA

Municipio, Barrio, Comarca y Comunidad	Principales Indicadores de Población											
	Asist. Escolar Primaria Hombre	Asist. Escolar Primaria Mujer	Asist. Escolar Primaria Hombre 6-12 Años	Asist. Escolar Primaria Mujer 6-12 Años	Primaria Incomp. Hombre	Primaria Incomp. Mujer	Asist. Escolar Secundaria Hombre	Asist. Escolar Secundaria Mujer	Asist. Escolar Secundaria Hombre 12-18 Años	Asist. Escolar Secundaria Mujer 12-18 Años	Secundaria Incomp. Hombre	Secundaria Incomp. Mujer
<b>SAN MARCOS</b>	<b>2 476</b>	<b>2 272</b>	<b>2 105</b>	<b>1 991</b>	<b>904</b>	<b>897</b>	<b>1 323</b>	<b>1 466</b>	<b>1 095</b>	<b>1 253</b>	<b>2 550</b>	<b>2 559</b>
<b>Barrio</b>	<b>971</b>	<b>911</b>	<b>863</b>	<b>819</b>	<b>274</b>	<b>284</b>	<b>688</b>	<b>792</b>	<b>561</b>	<b>669</b>	<b>1 338</b>	<b>1 384</b>
5 de Julio	34	23	31	19	6	7	20	19	16	14	38	39
Reparto 5 de Julio	35	26	28	20	19	10	22	26	18	17	44	53
Calvario Norte	14	21	11	19	3	6	18	13	14	11	31	20
El Calvario	56	57	49	51	16	13	43	60	36	50	80	95
Covisama Primera Etapa	80	73	76	72	19	21	76	75	63	62	127	114
Zona Central	98	103	90	95	24	23	92	112	80	103	176	210
Alvaro Mercado	101	99	83	84	43	39	55	64	43	59	106	114
Bélgica	11	11	10	10	-	3	9	14	7	13	22	21
Reparto Rubén Darío	21	33	21	32	6	7	20	34	18	26	44	51
Reparto Julio César Pérez	16	18	15	18	4	2	20	21	18	15	28	26
Rpto. Guillermo Martín Salazar	19	14	15	14	2	6	22	25	17	21	40	37
Covisama Segunda Etapa	118	104	103	99	36	28	88	103	69	90	181	172
Asentamiento Carlos Nuñez	69	59	60	48	24	24	42	53	32	46	87	91
Reparto Bieli Biene	44	36	42	32	5	8	32	29	25	27	56	61
Villa Emérita	40	25	33	21	8	11	14	18	12	17	23	29
Reparto Paulino Calero	50	40	44	37	16	14	37	45	30	38	73	76
Covisama Quinta Etapa	51	45	46	39	10	13	31	34	27	23	57	61
Covisama Séptima Etapa	27	32	24	31	6	10	25	23	20	20	45	42
María Auxiliadora	55	58	52	49	20	24	13	20	9	14	46	52
El Tanque	13	15	12	13	4	8	2	-	2	-	10	9
Concepción de María	19	19	18	16	3	7	7	4	5	3	24	11
<b>Comarca</b>	<b>1 505</b>	<b>1 361</b>	<b>1 242</b>	<b>1 172</b>	<b>630</b>	<b>613</b>	<b>635</b>	<b>674</b>	<b>534</b>	<b>584</b>	<b>1 212</b>	<b>1 175</b>
<b>Distrito I</b>	<b>273</b>	<b>258</b>	<b>226</b>	<b>221</b>	<b>105</b>	<b>95</b>	<b>141</b>	<b>134</b>	<b>118</b>	<b>112</b>	<b>271</b>	<b>247</b>
La Cruz	93	71	75	64	19	28	42	41	38	30	77	85
Martín López	84	107	71	85	51	40	47	50	35	46	91	79
Concepción de María	96	80	80	72	35	27	52	43	45	36	103	83
<b>Distrito II</b>	<b>275</b>	<b>222</b>	<b>223</b>	<b>192</b>	<b>117</b>	<b>111</b>	<b>89</b>	<b>93</b>	<b>74</b>	<b>81</b>	<b>154</b>	<b>171</b>
Fálma	189	145	155	127	75	69	67	70	55	61	103	113
Los Medranos	86	77	68	65	42	42	22	23	19	20	51	58
<b>Distrito III</b>	<b>68</b>	<b>43</b>	<b>56</b>	<b>39</b>	<b>27</b>	<b>28</b>	<b>19</b>	<b>24</b>	<b>17</b>	<b>23</b>	<b>39</b>	<b>42</b>
El Tanque	68	43	56	39	27	28	19	24	17	23	39	42
<b>Distrito IV</b>	<b>327</b>	<b>317</b>	<b>257</b>	<b>271</b>	<b>140</b>	<b>140</b>	<b>147</b>	<b>161</b>	<b>116</b>	<b>136</b>	<b>272</b>	<b>283</b>
Edmundo Hernández	39	23	30	21	11	18	8	15	6	13	28	31
Los Campos	64	72	48	62	23	27	45	46	33	38	67	60
Los Marqueces	131	143	107	125	44	55	61	57	47	49	99	104
Los Rodríguez	17	17	10	15	9	2	5	10	4	6	8	10
Santa Clara	21	15	17	12	14	12	10	9	10	8	17	16
Villa Carazo	55	47	45	36	39	26	18	24	16	22	53	62
<b>Distrito V</b>	<b>562</b>	<b>521</b>	<b>480</b>	<b>449</b>	<b>241</b>	<b>239</b>	<b>239</b>	<b>262</b>	<b>209</b>	<b>232</b>	<b>476</b>	<b>432</b>
El Uval	25	27	23	27	17	8	6	9	6	9	11	9
San Pedro de las Molinas	47	34	42	30	6	9	46	33	38	29	54	32
La Chona	86	87	68	74	34	26	28	29	22	28	64	52
Marvín Corrales	197	198	167	165	87	111	71	86	66	76	190	169
Oscar Baltodano	82	64	68	56	22	19	28	30	23	24	56	38
Los Marengo	21	25	18	19	13	10	5	2	4	1	7	13
Ojoche de Agua	13	13	12	12	5	6	8	10	5	9	17	14
Brasilito	9	11	9	10	19	9	5	5	5	5	10	9
Dulce Nombre	82	62	73	56	38	41	42	58	40	51	67	96

CUADRO 1. PRINCIPALES INDICADORES DE POBLACIÓN AL MENOR NIVEL DE DESAGREGACIÓN GEOGRÁFICA

Municipio, Barrio, Comarca y Comunidad	Principales Indicadores de Población												
	Asist. Escolar Universitaria Hombre 17-29 Años	Asist. Escolar Universitaria Mujer 17-29 Años	Población con Estudios Universitarios Completos	PEA Hombre	PEA Mujer	PEI Hombre	PEI Mujer	Trabajo Permanente Hombre			Trabajo Permanente Mujer		
								10-14 Años	15-29 Años	30 y Más	10-14 Años	15-29 Años	30 y Más
<b>SAN MARCOS</b>	<b>517</b>	<b>624</b>	<b>987</b>	<b>6 672</b>	<b>3 430</b>	<b>4 309</b>	<b>8 209</b>	<b>20</b>	<b>1 443</b>	<b>2 323</b>	<b>14</b>	<b>874</b>	<b>1 590</b>
<b>Barrio</b>	<b>376</b>	<b>460</b>	<b>765</b>	<b>2 781</b>	<b>1 962</b>	<b>2 040</b>	<b>3 521</b>	<b>5</b>	<b>649</b>	<b>1 159</b>	<b>5</b>	<b>483</b>	<b>1 025</b>
5 de Julio	6	9	3	88	59	45	69	1	17	38	-	18	17
Reparto 5 de Julio	13	17	29	106	64	71	143	-	27	34	-	13	38
Calvario Norte	12	15	30	58	42	52	87	-	4	34	-	10	25
El Calvario	31	43	86	163	131	132	265	1	35	75	-	26	75
Covisama Primera Etapa	34	48	63	246	188	191	317	-	43	91	3	47	99
Zona Central	90	107	253	419	365	343	563	1	85	207	-	72	213
Alvaro Mercado	21	20	12	233	155	172	276	-	71	92	-	45	76
Bélgica	11	17	37	49	41	42	66	-	9	23	-	14	19
Reparto Rubén Darío	29	22	42	106	62	72	142	1	25	56	-	18	33
Reparto Julio César Pérez	2	10	9	45	32	30	67	1	16	25	1	6	21
Rpto. Guillermo Martín Salazar	8	7	9	42	38	58	68	-	17	19	-	3	27
Covisama Segunda Etapa	62	53	92	365	265	240	445	-	99	143	1	80	140
Asentamiento Carlos Nuñez	12	23	24	148	106	122	213	-	30	56	-	26	59
Reparto Biell Biene	9	9	10	97	77	77	113	-	22	39	-	18	31
Villa Emérita	5	11	27	65	44	65	96	-	18	31	-	12	23
Reparto Paulino Calero	7	12	8	120	62	85	154	-	34	44	-	13	30
Covisama Quinta Etapa	12	13	11	134	89	83	121	-	30	59	-	16	41
Covisama Séptima Etapa	9	17	12	100	60	63	104	-	31	39	-	27	25
María Auxiliadora	2	4	1	119	39	47	136	-	19	26	-	10	15
El Tanque	-	-	-	26	15	19	33	-	5	7	-	3	5
Concepción de María	1	3	7	52	28	31	43	-	12	21	-	6	13
<b>Comarca</b>	<b>141</b>	<b>164</b>	<b>222</b>	<b>3 891</b>	<b>1 468</b>	<b>2 269</b>	<b>4 688</b>	<b>15</b>	<b>794</b>	<b>1 164</b>	<b>9</b>	<b>391</b>	<b>565</b>
<b>Distrito I</b>	<b>41</b>	<b>57</b>	<b>83</b>	<b>671</b>	<b>344</b>	<b>440</b>	<b>830</b>	<b>4</b>	<b>157</b>	<b>273</b>	<b>4</b>	<b>95</b>	<b>163</b>
La Cruz	20	22	45	204	130	160	255	-	47	95	3	31	76
Martín López	6	8	4	194	122	120	243	2	45	54	-	36	47
Concepción de María	15	27	34	273	92	160	332	2	65	124	1	28	40
<b>Distrito II</b>	<b>15</b>	<b>13</b>	<b>27</b>	<b>611</b>	<b>243</b>	<b>346</b>	<b>702</b>	<b>1</b>	<b>127</b>	<b>165</b>	<b>1</b>	<b>61</b>	<b>85</b>
Fátima	12	9	15	390	157	251	490	-	90	103	-	46	53
Los Medranos	3	4	12	221	86	95	212	1	37	62	1	15	32
<b>Distrito III</b>	<b>10</b>	<b>12</b>	<b>13</b>	<b>196</b>	<b>50</b>	<b>91</b>	<b>216</b>	<b>-</b>	<b>54</b>	<b>75</b>	<b>1</b>	<b>9</b>	<b>26</b>
El Tanque	10	12	13	196	50	91	216	-	54	75	1	9	26
<b>Distrito IV</b>	<b>38</b>	<b>42</b>	<b>59</b>	<b>887</b>	<b>345</b>	<b>509</b>	<b>1 053</b>	<b>3</b>	<b>182</b>	<b>293</b>	<b>2</b>	<b>84</b>	<b>121</b>
Edmundo Hernández	1	3	2	100	31	50	108	-	23	28	-	10	9
Los Campos	11	9	8	182	77	121	208	-	37	60	2	18	26
Los Marqueces	11	11	25	328	133	193	410	3	71	111	-	32	44
Los Rodríguez	-	2	1	55	13	14	47	-	2	11	-	1	-
Santa Clara	5	4	8	55	18	41	77	-	10	16	-	4	8
Villa Carazo	10	13	15	167	73	90	203	-	39	67	-	19	34
<b>Distrito V</b>	<b>37</b>	<b>40</b>	<b>40</b>	<b>1 526</b>	<b>486</b>	<b>883</b>	<b>1 887</b>	<b>7</b>	<b>274</b>	<b>358</b>	<b>1</b>	<b>142</b>	<b>170</b>
El Uval	-	-	-	73	15	21	81	-	1	1	-	1	3
San Pedro de las Molinas	9	6	1	150	25	102	183	-	7	5	-	7	4
La Chona	6	6	9	216	58	140	260	1	45	59	-	13	24
Marvin Corrales	7	15	17	530	251	304	652	2	154	176	-	89	97
Oscar Ballodano	3	3	7	138	48	121	201	2	26	29	-	13	9
Los Marencos	-	-	-	76	20	36	77	2	11	12	1	5	6
Ojoche de Agua	-	1	-	41	10	19	55	-	-	5	-	-	1
Brasilito	-	1	-	62	7	21	62	-	7	8	-	1	2
Dulce Nombre	12	8	6	240	52	119	316	-	23	63	-	13	24

CUADRO 1. PRINCIPALES INDICADORES DE POBLACIÓN AL MENOR NIVEL DE DESAGREGACIÓN GEOGRÁFICA

Municipio, Barrio, Comarca y Comunidad	Principales Indicadores de Población											
	Trabajo Temporal Hombre			Trabajo Temporal Mujer			Ocupados Sector Primario	Ocupadas Sector Primario	Ocupados Sector Secundario	Ocupadas Sector Secundario	Ocupados Sector Terciario	Ocupadas Sector Terciario
	10-14 Años	15-29 Años	30 y Más	10-14 Años	15-29 Años	30 y Más						
<b>SAN MARCOS</b>	<b>57</b>	<b>1 093</b>	<b>1 373</b>	<b>11</b>	<b>302</b>	<b>452</b>	<b>2 158</b>	<b>159</b>	<b>1 264</b>	<b>546</b>	<b>2 948</b>	<b>2 575</b>
<b>Barrio</b>	<b>9</b>	<b>317</b>	<b>444</b>	<b>5</b>	<b>132</b>	<b>200</b>	<b>276</b>	<b>30</b>	<b>654</b>	<b>288</b>	<b>1 685</b>	<b>1 552</b>
5 de Julio	1	10	10	-	7	6	4	-	23	10	51	40
Reparto 5 de Julio	-	15	21	-	4	8	8	1	27	9	65	53
Calvario Norte	-	9	7	1	4	1	1	-	6	7	48	34
El Calvario	-	13	25	-	6	18	20	2	24	18	108	105
Covisama Primera Etapa	1	35	58	-	10	11	17	5	67	33	146	133
Zona Central	-	37	65	1	26	39	24	5	73	28	301	320
Álvaro Mercado	2	29	31	1	11	16	34	1	69	30	122	118
Bélgica	-	1	9	-	2	4	-	1	7	5	37	34
Reparto Rubén Darío	-	6	10	-	2	7	9	-	20	10	71	51
Reparto Julio César Pérez	-	-	1	-	2	1	3	-	12	2	28	30
Rpto. Guillermo Martín Salazar	-	-	5	-	1	1	3	-	11	4	27	31
Covisama Segunda Etapa	-	41	55	-	13	19	24	5	93	56	227	195
Asentamiento Carlos Nuñez	1	20	25	1	4	10	13	3	50	17	71	80
Reparto Biell Biene	1	9	21	-	9	14	8	-	26	6	59	67
Villa Emerita	-	5	8	-	4	3	10	-	14	10	38	32
Reparto Paulino Calero	-	14	25	-	9	7	18	-	31	5	68	56
Covisama Quinta Etapa	2	21	15	-	10	16	18	1	28	16	83	67
Covisama Séptima Etapa	-	17	6	-	2	4	12	2	23	15	58	41
María Auxiliadora	1	28	30	-	2	9	23	1	36	2	45	34
El Tanque	-	2	7	1	3	2	15	1	6	3	4	11
Concepción de María	-	5	10	-	1	4	12	2	8	2	28	20
<b>Comarca</b>	<b>48</b>	<b>776</b>	<b>929</b>	<b>6</b>	<b>170</b>	<b>252</b>	<b>1 882</b>	<b>129</b>	<b>610</b>	<b>258</b>	<b>1 263</b>	<b>1 023</b>
<b>Distrito I</b>	<b>2</b>	<b>92</b>	<b>107</b>	<b>1</b>	<b>28</b>	<b>32</b>	<b>271</b>	<b>13</b>	<b>118</b>	<b>74</b>	<b>251</b>	<b>242</b>
La Cruz	-	17	38	-	7	11	66	8	38	18	94	102
Martín López	-	43	37	1	17	11	81	4	37	34	63	75
Concepción de María	2	32	32	-	4	10	124	1	43	22	94	65
<b>Distrito II</b>	<b>5</b>	<b>141</b>	<b>130</b>	<b>-</b>	<b>39</b>	<b>47</b>	<b>265</b>	<b>24</b>	<b>125</b>	<b>47</b>	<b>188</b>	<b>164</b>
Fátima	4	89	80	-	25	29	174	15	70	34	127	105
Los Medranos	1	52	50	-	14	18	91	9	55	13	61	59
<b>Distrito III</b>	<b>1</b>	<b>29</b>	<b>31</b>	<b>-</b>	<b>5</b>	<b>4</b>	<b>111</b>	<b>11</b>	<b>28</b>	<b>6</b>	<b>54</b>	<b>28</b>
El Tanque	1	29	31	-	5	4	111	11	28	6	54	28
<b>Distrito IV</b>	<b>15</b>	<b>157</b>	<b>208</b>	<b>3</b>	<b>46</b>	<b>71</b>	<b>400</b>	<b>35</b>	<b>141</b>	<b>40</b>	<b>319</b>	<b>256</b>
Edmundo Hernández	2	19	25	-	5	6	39	-	26	2	33	28
Los Campos	3	29	42	-	10	14	96	9	30	6	45	56
Los Marqueces	7	58	68	-	19	30	146	11	41	12	131	103
Los Rodríguez	2	14	26	2	4	5	47	10	-	-	8	3
Santa Clara	-	14	12	-	2	3	18	-	6	2	28	16
Villa Carazo	1	23	35	1	6	13	54	5	38	18	74	50
<b>Distrito V</b>	<b>25</b>	<b>357</b>	<b>453</b>	<b>2</b>	<b>52</b>	<b>98</b>	<b>835</b>	<b>46</b>	<b>198</b>	<b>91</b>	<b>451</b>	<b>333</b>
El Uval	9	30	30	2	3	6	69	6	1	2	1	7
San Pedro de las Molinas	2	56	76	-	2	11	131	10	8	3	10	12
La Chona	4	39	57	-	5	9	102	4	21	2	83	45
Marvín Corrales	1	92	88	-	20	37	178	13	117	65	222	167
Oscar Baltodano	2	32	45	-	9	15	57	3	29	4	50	40
Los Marengo	2	23	20	-	4	4	45	4	8	5	17	11
Ojoche de Agua	2	17	17	-	1	6	40	4	-	-	1	4
Brasillito	2	27	13	-	2	2	52	1	5	2	1	4
Dulce Nombre	1	41	107	-	6	8	161	1	9	8	66	43

## Sección 2. Vivienda

### Vivienda particular

Es todo local formado por un cuarto o conjunto de cuartos destinados al alojamiento de uno o más hogares, tales como: casa, quinta, apartamento, cuarto en cuartería, rancho o choza, vivienda improvisada y local usado como vivienda.

### Vivienda ocupada

Se considera vivienda ocupada cuando hay residentes habituales en ella.

### Pared inadecuada

Número de viviendas con paredes exteriores construidas con material poco consistente (paredes de adobe o taquezal, madera, bambú, barul, caña, palma, ripio o desechos).

### Techo inadecuado

Número de viviendas con techos poco consistente (techos de paja, bambú, barul, caña, palma, ripio o desechos).

### Vivienda Inadecuada

Número de viviendas con piso de tierra que además tienen paredes o techo inadecuados.

### Vivienda sin agua potable

Número de viviendas que no son abastecidas por tubería dentro o fuera de la vivienda y se abastecen por agua de río, pozo o puesto público o privado, ojo de agua, manantial, o a través de un camión, carreta o pipa, se la proporciona el vecino u otra forma como la lluvia.

### Tenencia no propia

Comprende las distintas formas en que los residentes habituales ocupan la vivienda sin tener un título de propiedad como: alquilada, pagándose / amortizándose, prestada o cedida.

CUADRO 2. PRINCIPALES INDICADORES DE VIVIENDA AL MENOR NIVEL DE DESAGREGACIÓN GEOGRÁFICA

Municipio, Barrio, Comarca y Comunidad	Total Viviendas		Principales Indicadores de Vivienda							
	Particulares	Ocupadas	Pared Inadecuada	Techo Inadecuado	Piso de Tierra	Vivienda Inadecuada	Sin Luz Eléctrica	Sin Agua Potable	Tenencia no Propia	Con Distancia al C/S Mayor a 5 Kms.
<b>SAN MARCOS</b>	<b>6 383</b>	<b>5 650</b>	<b>1 278</b>	<b>152</b>	<b>2 375</b>	<b>1 137</b>	<b>542</b>	<b>996</b>	<b>949</b>	<b>533</b>
<b>Barrio</b>	<b>2 720</b>	<b>2 479</b>	<b>344</b>	<b>35</b>	<b>623</b>	<b>266</b>	<b>71</b>	<b>221</b>	<b>410</b>	<b>22</b>
5 de Julio	72	68	9	-	26	8	1	6	7	1
Reparto 5 de Julio	98	92	12	1	27	9	-	3	8	1
Calvario Norte	53	51	2	-	2	-	-	-	13	-
El Calvario	204	172	13	-	19	8	2	5	44	1
Covisama Primera Etapa	210	205	1	-	30	1	2	3	27	2
Zona Central	488	441	77	4	41	25	9	12	96	12
Alvaro Mercado	193	186	51	3	99	48	2	20	18	-
Bélgica	60	50	3	-	-	-	-	-	12	-
Reparto Rubén Darío	99	86	-	-	5	-	-	-	21	-
Reparto Julio César Pérez	45	44	1	-	14	1	-	-	5	-
Rpto. Guillermo Martín Salazar	43	43	2	-	11	2	-	-	3	-
Covisama Segunda Etapa	279	271	3	1	24	3	3	2	20	3
Asentamiento Carlos Núñez	133	131	22	3	42	19	9	4	13	-
Reparto Bieil Biene	104	99	18	-	38	17	11	12	24	-
Villa Emérita	112	80	20	6	34	20	2	21	31	-
Reparto Paulino Calero	112	106	18	-	53	16	7	8	23	-
Covisama Quinta Etapa	98	92	3	-	13	2	-	-	9	-
Covisama Séptima Etapa	82	76	6	1	22	6	3	4	3	-
María Auxiliadora	144	108	50	10	84	50	3	89	15	-
El Tanque	35	30	20	5	26	19	13	29	3	-
Concepción de María	56	48	13	1	13	12	4	3	15	2
<b>Comarca</b>	<b>3 663</b>	<b>3 171</b>	<b>934</b>	<b>117</b>	<b>1 752</b>	<b>871</b>	<b>471</b>	<b>775</b>	<b>539</b>	<b>511</b>
<b>Distrito I</b>	<b>632</b>	<b>562</b>	<b>169</b>	<b>24</b>	<b>280</b>	<b>155</b>	<b>63</b>	<b>90</b>	<b>83</b>	<b>30</b>
La Cruz	212	192	55	7	75	50	17	34	28	13
Martín López	155	148	38	11	92	37	7	27	17	12
Concepción de María	265	222	76	6	113	68	39	29	38	5
<b>Distrito II</b>	<b>592</b>	<b>519</b>	<b>200</b>	<b>44</b>	<b>345</b>	<b>196</b>	<b>115</b>	<b>162</b>	<b>86</b>	<b>125</b>
Fátima	397	346	146	39	244	143	72	114	74	125
Los Medranos	195	173	54	5	101	53	43	48	12	-
<b>Distrito III</b>	<b>199</b>	<b>153</b>	<b>50</b>	<b>8</b>	<b>68</b>	<b>42</b>	<b>42</b>	<b>43</b>	<b>54</b>	<b>1</b>
El Tanque	199	153	50	8	68	42	42	43	54	1
<b>Distrito IV</b>	<b>861</b>	<b>722</b>	<b>210</b>	<b>22</b>	<b>400</b>	<b>204</b>	<b>71</b>	<b>196</b>	<b>165</b>	<b>64</b>
Edmundo Hernández	105	77	14	5	48	14	15	19	25	7
Los Campos	178	144	46	2	90	47	13	53	45	23
Los Marqueces	321	279	92	10	164	85	19	69	57	3
Los Rodríguez	55	41	16	3	27	16	11	7	12	14
Santa Clara	56	49	9	-	16	9	1	2	7	6
Villa Carazo	146	132	33	2	55	33	12	46	19	11
<b>Distrito V</b>	<b>1 379</b>	<b>1 215</b>	<b>305</b>	<b>19</b>	<b>659</b>	<b>274</b>	<b>180</b>	<b>284</b>	<b>151</b>	<b>291</b>
El Uval	54	51	26	1	40	26	4	12	7	44
San Pedro de las Molinas	148	126	32	-	87	32	23	118	16	12
La Chona	199	170	44	3	84	39	92	29	42	31
Marvin Corrales	435	410	79	11	177	63	9	36	34	54
Oscar Ballodano	117	108	45	-	69	43	7	26	8	-
Los Marengo	67	57	20	-	40	19	12	16	15	3
Ojoche de Agua	42	31	26	2	24	22	20	20	2	17
Brasillito	56	40	11	1	17	9	7	6	2	-
Dulce Nombre	261	222	22	1	121	21	6	21	25	130

## Sección 3. Hogar

### Hogar

Está formado por una persona o grupo de personas parientes o no, que viven bajo un mismo techo y que preparan en común sus alimentos (olla común). Dentro de una vivienda pueden existir uno o varios hogares.

### Jefe o jefa del hogar

Es la persona reconocida como tal por los demás miembros residentes habituales del hogar.

### Sin servicio higiénico

Número de hogares que no cuentan con inodoro o letrina para la eliminación de excretas.

### Servicio higiénico no exclusivo

Número de hogares que hacen uso del servicio higiénico y a la vez lo usan otro u otros hogares dentro de una misma vivienda.

### Con 4 ó más personas por dormitorio

Número de hogares dentro de una vivienda en el que 4 o más miembros del hogar utilizan un mismo dormitorio.

### Cocinan con leña

Número de hogares que utilizan la leña como principal combustible para cocinar los alimentos.

### Sin servicio de recolección de basura

Número de hogares que no tienen acceso al servicio comunal de recolección de basura y hacen usos de otros medios para su eliminación.

### Sin teléfono residencial

Número de hogares que no cuentan con el servicio de telefonía convencional residencial.

### Con personas con discapacidad

Número de hogares en donde al menos uno de sus miembros tiene una o más discapacidades.

### Con actividad económica

Número de hogares en donde al menos uno de sus miembros realiza una o varias actividades económicas (dentro o fuera de la vivienda en que reside).

### Con emigrantes internacionales

Número de hogares en donde uno o más miembros que eran pertenecientes a ese hogar, residen actualmente en otro país.

### Reciben remesas

Número de hogares que recibieron remesas monetarias, en el último año anterior al censo de parte de alguna persona pariente o no, que reside actualmente en otro país.

CUADRO 3. PRINCIPALES INDICADORES DE HOGAR AL MENOR NIVEL DE DESAGREGACIÓN GEOGRÁFICA

Municipio, Barrio, Comarca y Comunidad	Hogares	Principales Indicadores de Hogar											
		Con Jefe de Hogar Hombre	Con Jefe de Hogar Mujer	Sin Serv. Higiénico	Serv. Higiénico no Exclusivo	Con 4 ó más Personas por Dormitorio	Cocinan con Leña	Sin Servicio de Recolección de Basura	Sin Teléf. Residencial	Con Personas con Discapacidad	Con Activ. Económica	Con Emigrantes Internacionales	Reciben Remesas
<b>SAN MARCOS</b>	<b>6 167</b>	<b>4 382</b>	<b>1 785</b>	<b>415</b>	<b>1 041</b>	<b>2 058</b>	<b>3 782</b>	<b>2 726</b>	<b>5 597</b>	<b>368</b>	<b>1 900</b>	<b>478</b>	<b>484</b>
<b>Barrio</b>	<b>2 777</b>	<b>1 770</b>	<b>1 007</b>	<b>89</b>	<b>427</b>	<b>685</b>	<b>1 041</b>	<b>401</b>	<b>2 310</b>	<b>180</b>	<b>673</b>	<b>353</b>	<b>377</b>
5 de Julio	76	57	19	13	3	28	39	18	74	1	23	5	8
Reparto 5 de Julio	97	64	33	6	9	19	49	22	87	6	25	7	9
Calvario Norte	61	44	17	4	10	14	16	11	49	4	17	13	9
El Calvario	180	104	76	1	19	32	38	37	119	13	46	33	34
Covisama Primera Etapa	243	148	95	-	18	49	76	10	205	18	53	52	45
Zona Central	481	287	194	25	25	59	87	46	297	47	150	88	97
Alvaro Mercado	219	121	98	3	72	90	129	8	212	12	36	17	33
Bélgica	56	41	15	-	6	5	5	5	32	5	11	10	15
Reparto Rubén Darío	97	69	28	-	21	14	25	17	75	10	14	13	13
Reparto Julio César Pérez	46	25	21	-	4	7	19	4	43	-	10	5	5
Rpto. Guillermo Martín Salazar	50	32	18	-	12	11	26	4	44	4	10	3	4
Covisama Segunda Etapa	329	180	149	-	95	59	113	8	280	29	76	51	46
Asentamiento Carlos Núñez	156	88	68	-	40	40	75	15	152	4	27	12	9
Reparto Bieli Biene	102	73	29	-	22	36	42	42	95	1	28	5	4
Villa Emerita	80	60	20	1	2	30	27	25	70	3	14	6	16
Reparto Paulino Caiero	118	75	43	9	10	39	77	28	118	4	35	5	5
Covisama Quinta Etapa	110	86	24	1	24	39	36	3	97	13	39	13	14
Covisama Séptima Etapa	83	61	22	1	16	27	29	2	72	2	19	9	7
María Auxiliadora	115	94	21	18	7	55	83	26	114	1	20	1	1
El Tanque	31	23	8	6	2	18	27	31	31	-	12	1	1
Concepción de María	47	38	9	1	10	14	23	39	44	3	8	4	2
<b>Comarca</b>	<b>3 390</b>	<b>2 612</b>	<b>778</b>	<b>326</b>	<b>614</b>	<b>1 373</b>	<b>2 741</b>	<b>2 325</b>	<b>3 287</b>	<b>188</b>	<b>1 227</b>	<b>125</b>	<b>107</b>
<b>Distrito I</b>	<b>606</b>	<b>433</b>	<b>173</b>	<b>30</b>	<b>145</b>	<b>214</b>	<b>456</b>	<b>462</b>	<b>576</b>	<b>32</b>	<b>161</b>	<b>30</b>	<b>28</b>
La Cruz	207	148	59	8	43	50	147	167	187	11	61	13	9
Martín López	177	114	63	2	84	78	132	96	175	7	48	11	7
Concepción de María	222	171	51	20	18	86	177	199	214	14	52	6	12
<b>Distrito II</b>	<b>528</b>	<b>380</b>	<b>148</b>	<b>33</b>	<b>129</b>	<b>230</b>	<b>460</b>	<b>310</b>	<b>521</b>	<b>25</b>	<b>156</b>	<b>18</b>	<b>21</b>
Fátima	350	246	104	22	85	156	308	183	346	17	97	11	8
Los Medranos	178	134	44	11	44	74	152	127	175	8	59	7	13
<b>Distrito III</b>	<b>161</b>	<b>141</b>	<b>20</b>	<b>13</b>	<b>19</b>	<b>75</b>	<b>122</b>	<b>150</b>	<b>155</b>	<b>3</b>	<b>57</b>	<b>6</b>	<b>4</b>
El Tanque	161	141	20	13	19	75	122	150	155	3	57	6	4
<b>Distrito IV</b>	<b>776</b>	<b>592</b>	<b>184</b>	<b>85</b>	<b>121</b>	<b>297</b>	<b>601</b>	<b>565</b>	<b>749</b>	<b>52</b>	<b>262</b>	<b>31</b>	<b>20</b>
Edmundo Hernández	83	63	20	22	16	31	61	82	82	4	32	-	2
Los Campos	161	130	31	15	20	69	150	159	155	13	71	14	4
Los Marqueces	297	227	70	28	57	100	226	197	289	21	92	7	8
Los Rodríguez	41	34	7	3	5	20	36	41	40	2	28	3	1
Santa Clara	53	42	11	9	4	21	37	38	52	4	9	-	2
Villa Carazo	141	96	45	8	19	56	91	48	131	8	30	7	3
<b>Distrito V</b>	<b>1 319</b>	<b>1 066</b>	<b>253</b>	<b>165</b>	<b>200</b>	<b>557</b>	<b>1 102</b>	<b>838</b>	<b>1 286</b>	<b>76</b>	<b>591</b>	<b>40</b>	<b>34</b>
El Uval	51	46	5	28	3	29	51	51	51	5	44	5	2
San Pedro de las Molinas	125	101	24	15	10	61	121	125	125	6	101	2	1
La Chona	184	163	21	39	33	70	149	184	181	7	96	5	12
Marvín Corrales	478	353	125	36	76	167	348	109	459	22	107	17	11
Oscar Ballodano	124	95	29	8	25	89	106	20	123	6	31	3	4
Los Marengo	60	50	10	10	18	26	56	54	60	4	21	2	1
Ojoche de Agua	31	28	3	9	1	19	30	31	30	3	19	1	1
Brasillito	40	34	6	8	6	19	38	40	40	12	17	1	-
Dulce Nombre	226	196	30	12	28	77	203	224	217	11	155	4	2

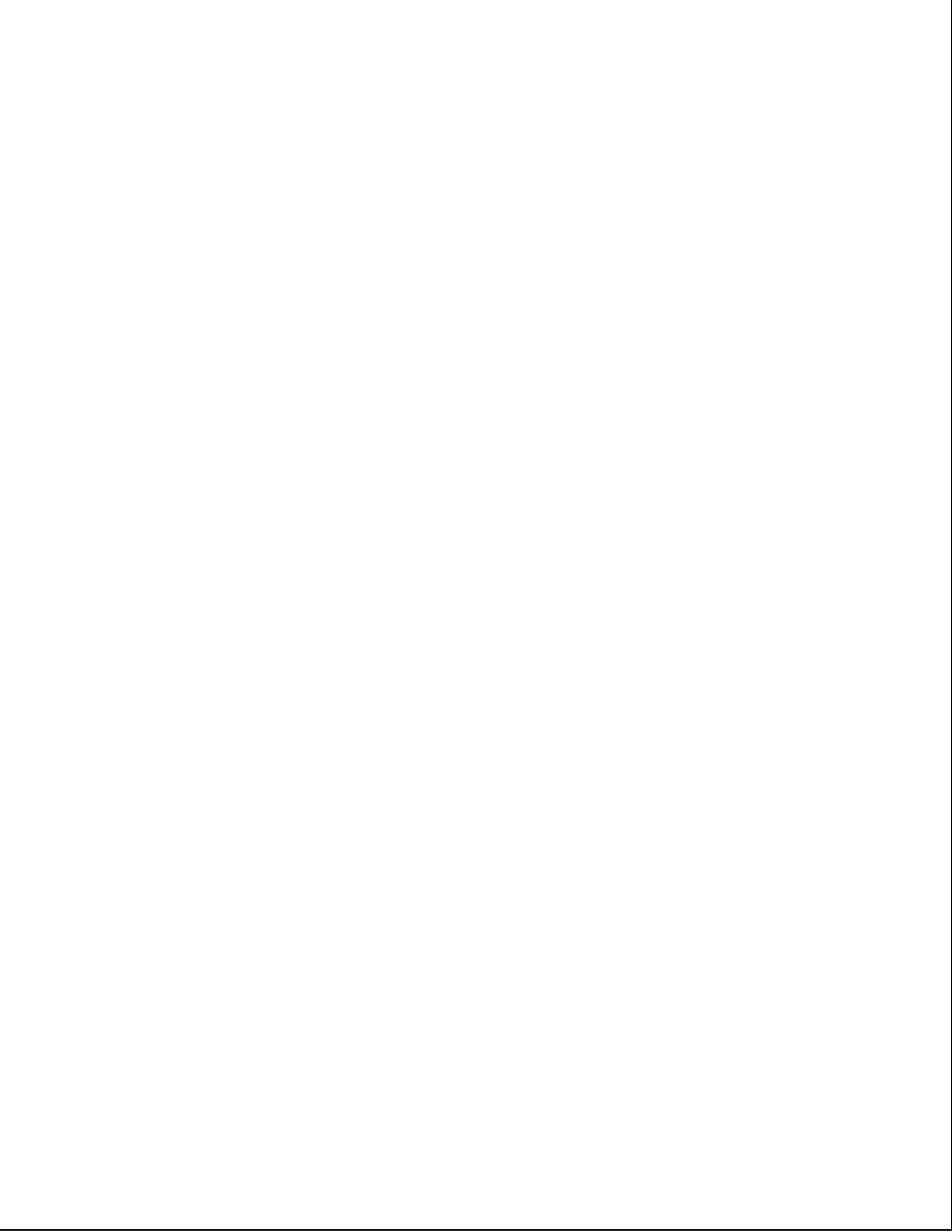



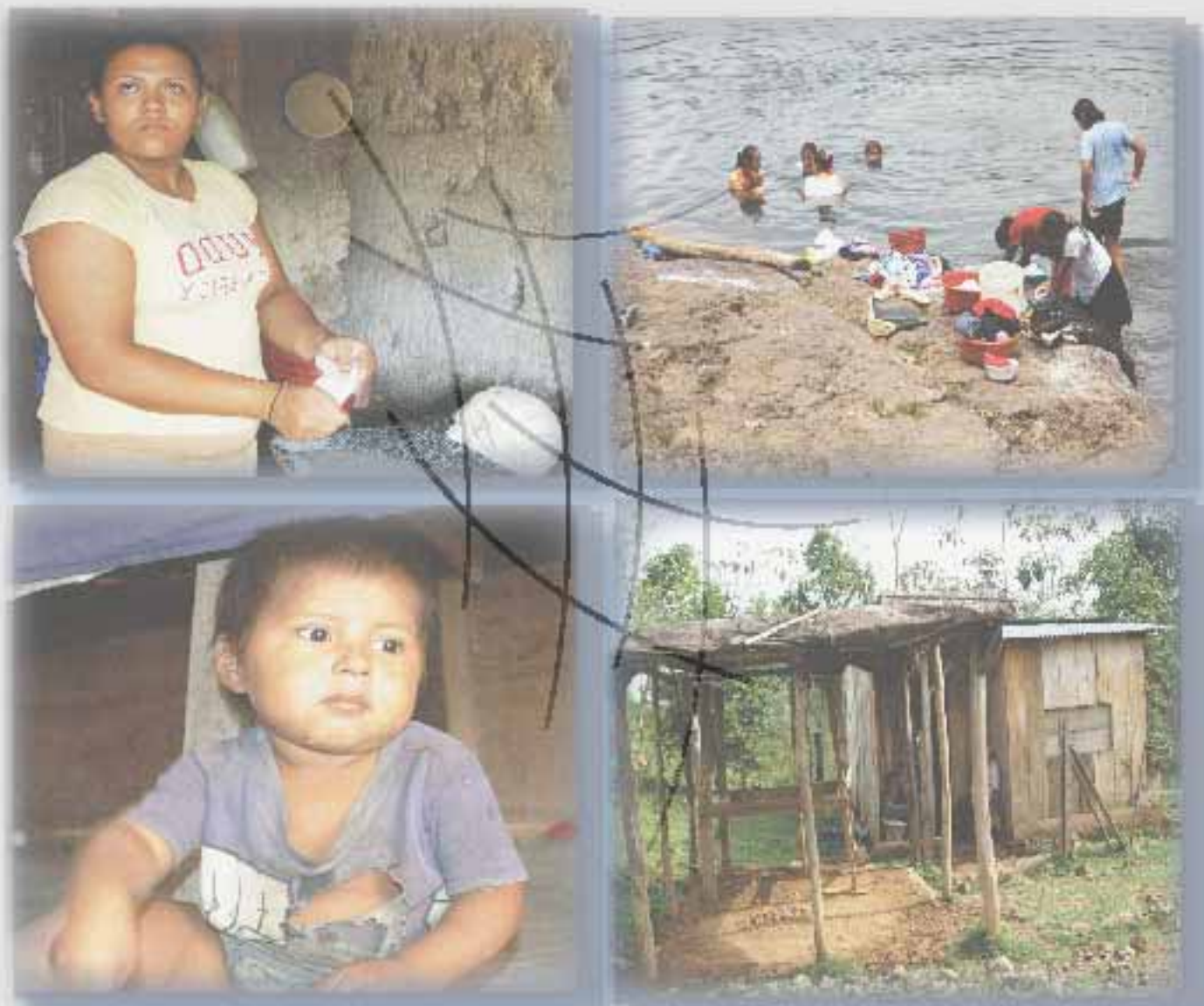

## **Capítulo II**

# **Mapa de Pobreza Extrema Municipal por el Método de Necesidades Básicas Insatisfechas (NBI)**



## CAPÍTULO II. MAPA DE POBREZA EXTREMA MUNICIPAL POR EL MÉTODO DE NECESIDADES BÁSICAS INSATISFECHAS (NBI)

### Definiciones Básicas

Los mapas de pobreza tienen el propósito de ordenar, de acuerdo a su nivel de pobreza, las diferentes zonas geográficas de un país como los departamentos, regiones, municipios y áreas más pequeñas inclusive. Con este ordenamiento se tiene una idea confiable de la distribución de la pobreza y representa una herramienta útil para la planeación de políticas y programas para priorizar y asignar eficazmente los recursos que contribuyan a la reducción de la pobreza. El objetivo de este instrumento es “focalizar” e incrementar la eficacia de los recursos para atender a los más pobres.

El presente ‘Mapa de Pobreza Extrema Municipal’ fue elaborado a partir de datos del VIII Censo Nacional de Población y IV de Vivienda 2005 y en base a la Metodología de Necesidades Básicas Insatisfechas (NBI),

El método NBI se basa en la identificación de un nivel mínimo de satisfacción de necesidades básicas que permite dimensionar la pobreza a través de indicadores estructurales agregados como: hacinamiento, vivienda inadecuada, servicios insuficientes (agua y saneamiento), baja educación y dependencia económica. Este método parte de una conceptualización multidimensional de la pobreza, al considerar diferentes aspectos del desarrollo social.

Para su aplicación se siguen los pasos siguientes:

1. Se identifican las necesidades que se consideran básicas al interior del hogar.
2. Se establecen indicadores que permiten medir el grado de satisfacción, a nivel de cada variable.
3. Se define un nivel mínimo de satisfacción para cada indicador, debajo del cual se considera que el hogar no satisface la necesidad.
4. Se aplica la clasificación de pobreza a cada hogar, la cual es atribuible a cada uno de sus miembros.

Los cinco indicadores estructurales se definen de la siguiente manera:

- (i) **Hacinamiento:** Se refiere a la utilización del espacio de alojamiento de la vivienda según el número de miembros por hogar.
- (ii) **Vivienda inadecuada:** Se refiere a establecer el nivel de calidad (adecuado/inadecuado) de los materiales de construcción de las paredes, techo y pisos de la vivienda. Una vivienda será calificada como adecuada, en caso de la presencia de dos combinaciones cualquiera de materiales de pared-techo-piso, considerados como aceptables. En caso contrario (con sólo la presencia de un material aceptable o ninguno), se considerará como vivienda inadecuada.
- (iii) **Servicios insuficientes:** Se refiere a los hogares que no cuentan con una fuente adecuada de agua y un sistema adecuado de eliminación de excretas.

- (iv) **Baja educación:** Mide el acceso a los servicios de educación básica, por parte de los niños que se encuentran en edad escolar. Se estableció que se calificaría con baja educación al hogar (tanto del área urbana como de la rural), cuando hubiera al menos un niño de 7 a 14 años de edad, que no asista actualmente a la escuela.
- (v) **Dependencia económica:** Se refiere a calificar simultáneamente el nivel educativo del jefe de hogar, así como el acceso al empleo de sus miembros, mediante la construcción de una tasa de dependencia laboral.

Partiendo de estos cinco indicadores se construye un índice agregado NBI que califica a los hogares en alguna situación de pobreza.

Los criterios para la estratificación de los hogares son los siguientes:

- Todos los hogares que tienen satisfechas las cinco necesidades básicas (indicadores) son considerados No Pobres.
- Los que tienen descubierta una necesidad básica, se definen como hogares Pobres No Extremos.
- Los que tienen dos o más necesidades básicas descubiertas, se consideran hogares Pobres Extremos<sup>2</sup>.

A partir de este *Índice de Pobreza* se elabora el Mapa de Pobreza Extrema Municipal partiendo del cálculo de dos variables: (1) cuánto representan los hogares en condición de pobreza extrema al interior de los barrios y comarcas del municipio (Incidencia) y (2) cómo se distribuyen éstos, respecto al total de hogares en pobreza extrema del municipio (Distribución). Ambos conceptos, *Incidencia de pobreza* y *Distribución de la pobreza*, son dos aspectos o variables a medir y se calculan de la siguiente manera.

**Incidencia de la pobreza extrema:** Calcula el número de pobres extremos como una proporción de la población total. Determina la proporción de la población cuyo número de necesidades básicas insatisfechas es superior a dos NBI.

**Distribución de la pobreza extrema:** es la contribución de cada barrio, comarca o municipio a la pobreza extrema del municipio o país. Identificando el número de hogares y población que se encuentran en la condición de pobreza extrema.

El Mapa de Pobreza Extrema Municipal que se presenta en este documento refleja la incidencia de la pobreza extrema y muestra los porcentajes de pobreza extrema de cada Barrio y/o Comarca agrupado en cuartiles.

La Metodología de los cuartiles ordena el conjunto de datos en orden ascendente y calcula puntos de corte que dividen a las observaciones en cuatro estratos utilizando los porcentajes de la incidencia de la pobreza extrema, de manera que cada estrato contenga el 25% de los datos. Dichos estratos están formados por la proporción de hogares en situación de

---

<sup>2</sup> Menjivar, R y Trejos J. (1990) "La Pobreza en América Central" FLACSO San José.

pobreza extrema que presentan los barrios y/o comarcas de cada municipio, clasificándolos en las siguientes cuatro categorías:

**Pobreza severa:** Considera todos los municipios, barrios o comarcas que se encuentran por encima del tercer cuartil de los hogares en pobreza extrema.

**Pobreza alta:** Considera todos los municipios, barrios o comarcas que se encuentran por encima del segundo cuartil, pero por debajo del tercer cuartil de los hogares en pobreza extrema.

**Pobreza media:** Considera todos los municipios, barrios o comarcas que se encuentran por encima del primer cuartil, pero por debajo del segundo cuartil de los hogares en pobreza extrema.

**Pobreza baja:** Considera todos los municipios, barrios o comarcas que se encuentran por debajo del primer cuartil de los hogares en pobreza extrema.

**CUADRO 4.1 INDICADORES DE NECESIDADES BÁSICAS INSATISFECHAS POR HOGAR AL MENOR NIVEL DE DESAGREGACIÓN GEOGRÁFICA**

Municipio, Barrio y Comarca	Indicadores NBI				
	Índice de Hacinamiento	Índice de Servicios Insuficientes	Índice de Vivienda Inadecuada	Índice de Baja Educación	Índice de Dependencia Económica
<b>SAN MARCOS</b>	<b>27,7</b>	<b>17,1</b>	<b>14,2</b>	<b>13,2</b>	<b>34,7</b>
<b>Barrio</b>					
5 de Julio	36,8	25,0	10,5	13,0	27,6
Reparto 5 de Julio	19,6	9,4	10,3	0,0	35,1
Calvario Norte	17,9	5,1	6,1	4,7	20,1
El Calvario	23,0	6,6	0,0	3,3	21,3
Covisama Primera Etapa	20,2	2,1	0,4	4,7	29,6
Zona Central	12,3	7,1	5,4	2,2	16,0
Alvaro Mercado	41,1	11,4	26,9	4,9	41,6
Bélgica	8,9	0,0	0,0	0,0	5,4
Reparto Rubén Darío	14,4	0,0	0,0	2,5	20,6
Reparto Julio César Pérez	15,2	0,0	2,2	3,1	26,1
Rpto. Guillermo Martín Salazar	22,0	0,0	6,0	10,3	22,0
Covisama Segunda Etapa	17,9	0,6	0,9	4,9	30,4
Asentamiento Carlos Núñez	25,6	2,6	12,8	5,5	35,3
Reparto Biell Biene	35,3	11,8	17,6	4,9	19,6
Villa Emérita	37,5	26,3	25,0	11,9	22,5
Reparto Paulino Calero	33,1	14,4	16,9	7,4	31,4
Covisama Quinta Etapa	35,5	0,9	1,8	10,4	29,1
Covisama Séptima Etapa	32,5	6,0	8,4	2,3	33,7
María Auxiliadora	47,8	84,3	47,0	9,0	25,2
El Tanque	58,1	100,0	64,5	29,4	45,2
Concepción de María	29,8	6,4	25,5	17,4	25,5
<b>Comarca</b>					
Distrito I	28,1	16,2	17,8	12,9	33,8
Distrito II	34,3	29,1	30,9	20,6	43,0
Distrito III	29,2	22,6	18,6	24,1	41,6
Distrito IV	23,3	25,4	14,6	18,5	33,5
Distrito V	33,5	20,4	12,7	20,3	49,4

**CUADRO 4.2 INCIDENCIA DE LA POBREZA POR HOGAR AL MENOR NIVEL DE DESAGREGACIÓN GEOGRÁFICA**

Municipio, Barrio y Comarca	Nivel de Pobreza			Total
	No Pobre	Pobre No Extremo	Pobre Extremo	
<b>SAN MARCOS</b>	<b>27,5</b>	<b>31,1</b>	<b>41,5</b>	<b>100,0</b>
<b>Barrio</b>				
5 de Julio	27,6	39,5	32,9	100,0
Reparto 5 de Julio	22,7	21,6	55,7	100,0
Calvario Norte	10,6	24,0	65,4	100,0
El Calvario	8,2	36,1	55,7	100,0
Covisama Primera Etapa	11,5	30,0	58,4	100,0
Zona Central	8,1	23,1	68,8	100,0
Alvaro Mercado	36,5	29,7	33,8	100,0
Bélgica	1,8	10,7	87,5	100,0
Reparto Rubén Darío	2,1	32,0	66,0	100,0
Reparto Julio César Pérez	10,9	23,9	65,2	100,0
Rpto. Guillermo Martín Salazar	6,0	42,0	52,0	100,0
Covisama Segunda Etapa	7,9	35,3	56,8	100,0
Asentamiento Carlos Nuñez	21,8	31,4	46,8	100,0
Reparto Biell Biene	19,6	37,3	43,1	100,0
Villa Emérita	32,5	26,3	41,3	100,0
Reparto Paulino Calero	27,1	35,6	37,3	100,0
Covisama Quinta Etapa	17,3	38,2	44,5	100,0
Covisama Séptima Etapa	18,1	38,6	43,4	100,0
Maria Auxiliadora	67,8	23,5	8,7	100,0
El Tanque	90,3	9,7	0,0	100,0
Concepción de María	25,5	29,8	44,7	100,0
<b>Comarca</b>				
Distrito I	27,7	33,0	39,3	100,0
Distrito II	45,6	27,7	26,7	100,0
Distrito III	36,6	28,0	35,4	100,0
Distrito IV	29,3	32,2	38,5	100,0
Distrito V	36,7	34,6	28,7	100,0

**CUADRO 4.3 DISTRIBUCIÓN DE HOGARES Y POBLACIÓN EN POBREZA EXTREMA AL MENOR NIVEL DE DESAGREGACIÓN GEOGRÁFICA**

Distribución de la Pobreza Extrema		
Municipio, Barrio y Comarca	Hogares en Pobreza Extrema	Población en Pobreza Extrema
<b>SAN MARCOS</b>	<b>1 694</b>	<b>9 417</b>
<b>Barrio</b>		
5 de Julio	21	103
Reparto 5 de Julio	22	141
Calvario Norte	19	105
El Calvario	5	35
Covisama Primera Etapa	28	189
Zona Central	39	223
Alvaro Mercado	80	463
Bélgica	1	5
Reparto Rubén Darío	2	11
Reparto Julio César Pérez	5	24
Rpto. Guillermo Martín Salazar	3	26
Covisama Segunda Etapa	26	181
Asentamiento Carlos Núñez	34	180
Reparto Biell Blene	20	116
Villa Emérita	26	120
Reparto Paulino Calero	32	184
Covisama Quinta Etapa	19	111
Covisama Séptima Etapa	15	82
María Auxiliadora	78	337
El Tanque	28	121
Concepción de María	12	68
<b>Comarca</b>		
Distrito I	168	939
Distrito II	241	1 266
Distrito III	59	330
Distrito IV	227	1 293
Distrito V	484	2 764



MAPA 1. INCIDENCIA DE LA POBREZA EXTREMA POR HOGAR SEGÚN DEPARTAMENTO

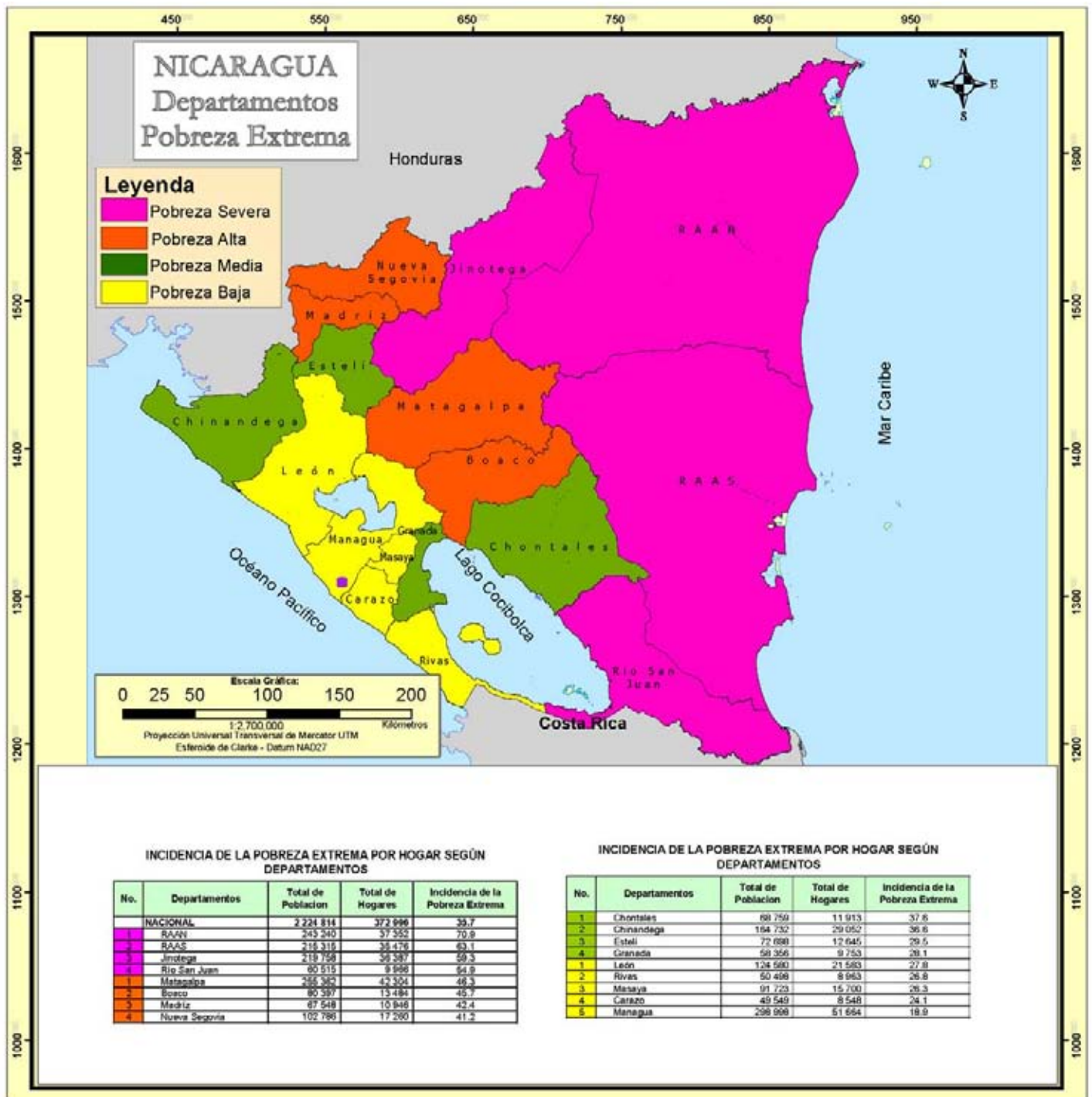

MAPA 2. INCIDENCIA DE LA POBREZA EXTREMA POR HOGAR SEGÚN MUNICIPIO

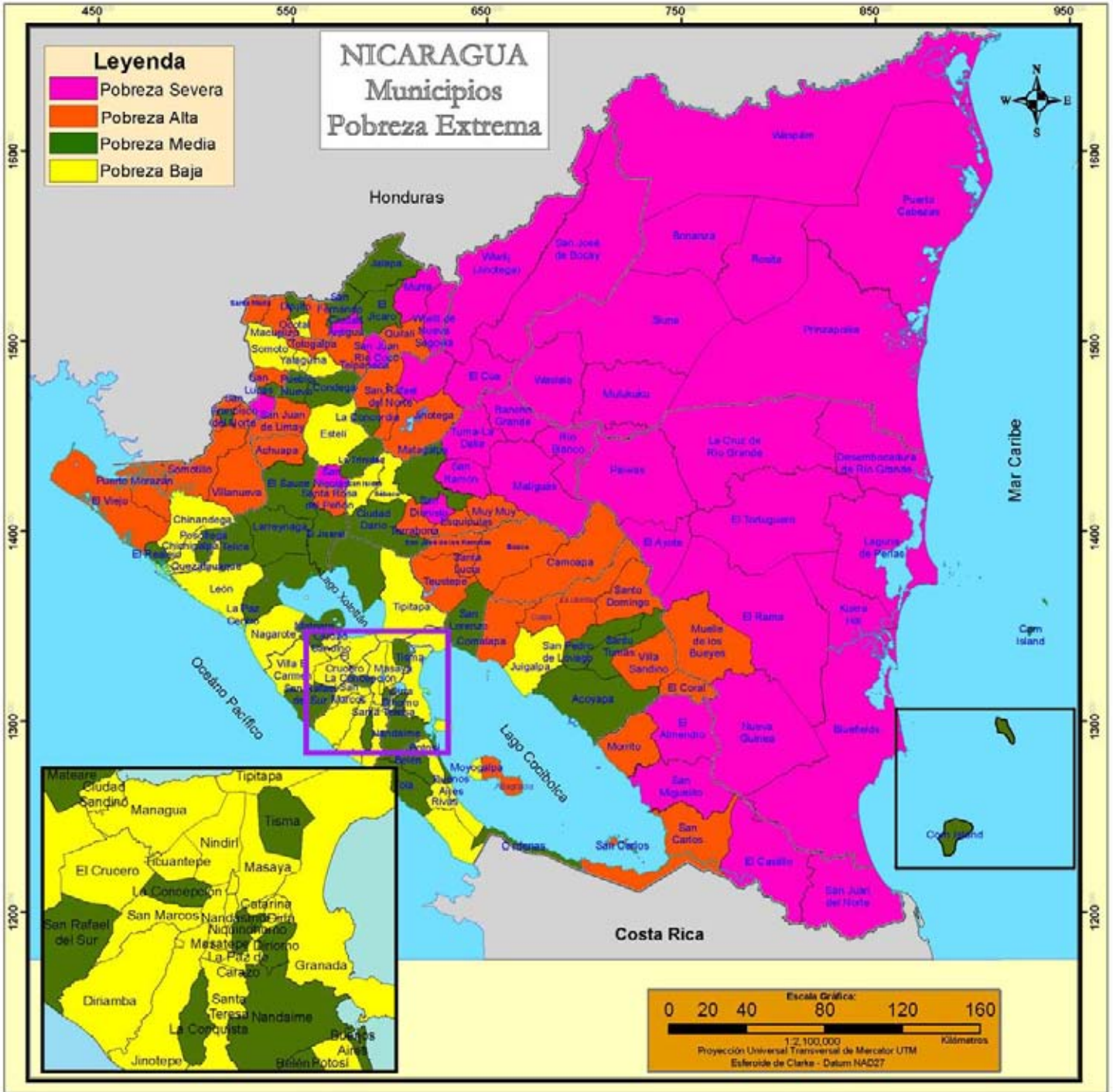

INCIDENCIA DE LA POBREZA EXTREMA POR HOGAR SEGÚN MUNICIPIO

No.	Municipios	Total de Población	Total de Hogares	Incidencia de la Pobreza Extrema
	<b>NACIONAL</b>	<b>2 224 814</b>	<b>372 996</b>	<b>35,7</b>
1	El Totiguero	20 520	3 117	87,4
2	Desembocadura de Río Grande	3 170	544	89,1
3	La Cruz de Río Grande	21 066	3 179	84,2
4	San José de Bocay	35 178	5 472	78,8
5	Pinzapolka	13 766	1 925	78,7
6	Rosita	18 729	3 238	77,0
7	El Ayote	9 943	1 608	76,2
8	Siuna	52 719	8 215	75,5
9	Wiwil de Jicotea	46 373	7 619	74,4
10	Waslala	38 533	5 994	71,7
11	Bonanza	14 517	2 408	71,2
12	Mulukuku	23 267	3 795	70,9
13	Kukra - Hill	6 697	1 207	69,3
14	Paiwas	23 800	3 728	69,0
15	Rancho Grande	19 822	3 110	68,6
16	Waspán	35 530	4 856	67,1
17	Murra	10 852	1 833	67,0
18	El Cua	31 222	4 971	65,8
19	El Castillo	14 521	2 338	65,7
20	Santa María de Pantasma	27 029	4 424	65,3
21	San José de Cusmapa	5 037	800	64,6
22	Puerto Cabezas	46 159	6 921	63,9
23	El Tuma - La Dalia	39 967	6 633	62,7
24	Wiwil de Nueva Segovia	11 392	1 908	62,6
25	Ciudad Antigua	3 390	564	62,1
26	Laguna de Perlas	7 093	1 136	61,6
27	San Ramón	21 128	3 411	60,3
28	El Rama	35 640	5 827	59,9
29	San Juan de Nicaragua	930	162	59,6
30	Matiguás	27 348	4 620	59,1
31	Bluefields	26 943	5 291	58,4
32	San Nicolás	4 488	722	57,9
33	San Dionisio	10 546	1 719	57,8
34	Río Blanco	20 216	3 230	57,7
35	El Almendro	8 622	1 370	57,1
36	Nueva Guinea	42 396	7 036	56,0
37	San Juan Río Coco	13 223	2 240	55,0
38	San Miguelito	10 873	1 767	54,7
39	Totoyapán	7 339	1 090	53,7
40	Santa Rosa del Peñón	6 098	899	53,5
41	Telpaneca	11 776	1 895	52,9
42	Santo Domingo	7 319	1 226	52,8
43	Achuapa	8 624	1 433	52,7
44	San Lucas	7 718	1 258	52,2
45	El Coral	4 249	721	52,1
46	Quilalí	15 956	2 584	51,9
47	San Pedro del Norte	2 891	478	51,7
48	Villanueva	15 396	2 494	51,4
49	San Sebastián de Yalí	15 665	2 635	51,3
50	Muelle de los Bueyes	13 081	2 205	51,2
51	Puerto Morazán	7 502	1 457	51,1
52	La Libertad	6 465	1 132	50,2
53	San Carlos	21 821	3 692	49,9
54	Comalapa	6 221	1 066	49,2
55	Momto	3 748	637	48,9
56	San Juan de Limay	8 047	1 382	48,8
57	San Francisco del Norte	3 877	642	48,7
58	Caroapa	19 290	3 048	48,4
59	Muy Muy	8 457	1 348	48,2
60	San José de los Ramates	4 508	779	48,1
61	San Rafael del Norte	9 616	1 659	47,7
62	Villa Sandino	7 150	1 279	47,4
63	Terrabona	7 076	1 191	47,4
64	Santo Tomás del Norte	4 011	640	47,4
65	Santa Lucía	4 551	826	47,3
66	Macuelizo	3 280	551	46,5
67	Teustepe	14 268	2 462	46,3
68	San Francisco de Cuapa	3 072	532	46,1
69	Jicotea	51 741	9 064	45,7
70	Somobillo	15 621	2 564	45,5
71	Boaco	26 305	4 504	45,0
72	Esquipulas	8 471	1 461	44,8
73	El Viejo	40 002	7 159	44,6
74	Atagracia	10 173	1 657	44,2
75	Santa María	2 252	368	44,1
76	Moronte	3 649	575	43,1

No.	Municipios	Total de Población	Total de Hogares	Incidencia de la Pobreza Extrema
1	El Sauce	14 030	2 323	42,2
2	El Jicaral	13 011	2 130	42,2
3	Acoyapa	8 494	1 410	42,0
4	San Lorenzo	11 475	1 865	41,5
5	Crico Pinos	3 471	555	41,1
6	Com Island	2 966	596	40,9
7	Cárdenas	3 397	568	40,3
8	El Realejo	4 322	626	40,3
9	Las Sabanas	2 015	301	39,4
10	Niquinohomo	6 729	1 148	38,2
11	San Rafael del Sur	18 644	3 593	38,1
12	La Concordia	2 934	543	38,1
13	La Paz Centro	12 848	2 348	37,7
14	San Fernando	3 732	665	37,1
15	Matagalpa	59 083	9 969	37,1
16	Telaica	10 477	1 810	36,5
17	Jalapa	23 791	4 033	36,2
18	El Jicaral	4 647	819	36,2
19	Posoteiga	7 517	1 274	35,9
20	Dapito	2 347	395	35,5
21	Belén	6 667	1 268	35,5
22	Dinamo	9 518	1 539	35,0
23	San Francisco Libre	3 967	697	34,4
24	Buenos Aires	2 127	423	33,8
25	La Concepción	12 226	2 110	33,6
26	Pueblo Nuevo	8 397	1 413	33,3
27	La Conquista	1 524	273	32,7
28	La Trinidad	7 910	1 403	32,3
29	Mateare	11 075	2 034	32,2
30	Tisma	3 983	746	32,0
31	Larreynaga	11 122	1 940	31,9
32	Condega	11 210	1 878	31,7
33	Tola	8 167	1 418	31,7
34	Santo Tomás	6 310	1 092	31,5
35	Ciudad Dario	15 818	2 644	31,2
36	San Juan de Oriente	1 665	307	30,8
37	Nandame	12 791	2 217	30,6
38	San Pedro de Lovago	2 811	490	30,3
39	Somoto	12 538	2 075	30,1
40	Quezaltenango	3 023	571	29,9
41	Villa El Carmen	9 550	1 811	29,7
42	La Paz de Carazo	1 713	285	29,6
43	Chinandega	41 593	7 608	29,4
44	Yalagüina	3 715	615	29,4
45	Sébaco	11 255	1 942	29,3
46	Tiptapa	34 373	6 127	29,2
47	Masatepe	10 979	1 906	29,0
48	Dina	2 133	376	28,2
49	Moyogapán	3 111	577	28,1
50	San Isidro	6 175	1 026	28,0
51	Nandame	3 453	606	27,9
52	San Marcos	9 417	1 694	27,5
53	Chichigalpa	14 582	2 584	26,5
54	Jusapán	16 668	2 965	26,3
55	Dinamba	18 522	3 205	26,1
56	Granada	33 914	5 621	25,9
57	Potosí	3 634	712	25,8
58	El Crucero	4 144	754	25,7
59	Palacaguina	4 187	672	24,7
60	Santa Teresa	5 326	898	24,5
61	Masaya	41 797	6 954	24,4
62	San Jorge	2 289	451	24,3
63	Nagarote	9 876	1 861	24,2
64	Estelí	32 646	5 847	24,0
65	Catana	2 181	379	23,7
66	Ciudad Sandino	20 705	3 500	22,2
67	Ocotlán	9 134	1 854	21,4
68	San Juan del Sur	3 639	650	20,6
69	Ticuantepe	6 722	1 178	20,2
70	Corinto	3 947	771	19,9
71	León	43 835	7 479	19,5
72	Dolores	1 902	265	19,1
73	Jicotepe	9 913	1 707	19,0
74	El Rosario	1 232	221	18,9
75	Nindirí	8 710	1 544	18,6
76	Managua	189 818	31 970	15,7
77	Rivas	7 094	1 239	13,5

MAPA 3. INCIDENCIA DE LA POBREZA EXTREMA POR HOGAR SEGÚN BARRIO Y COMARCA

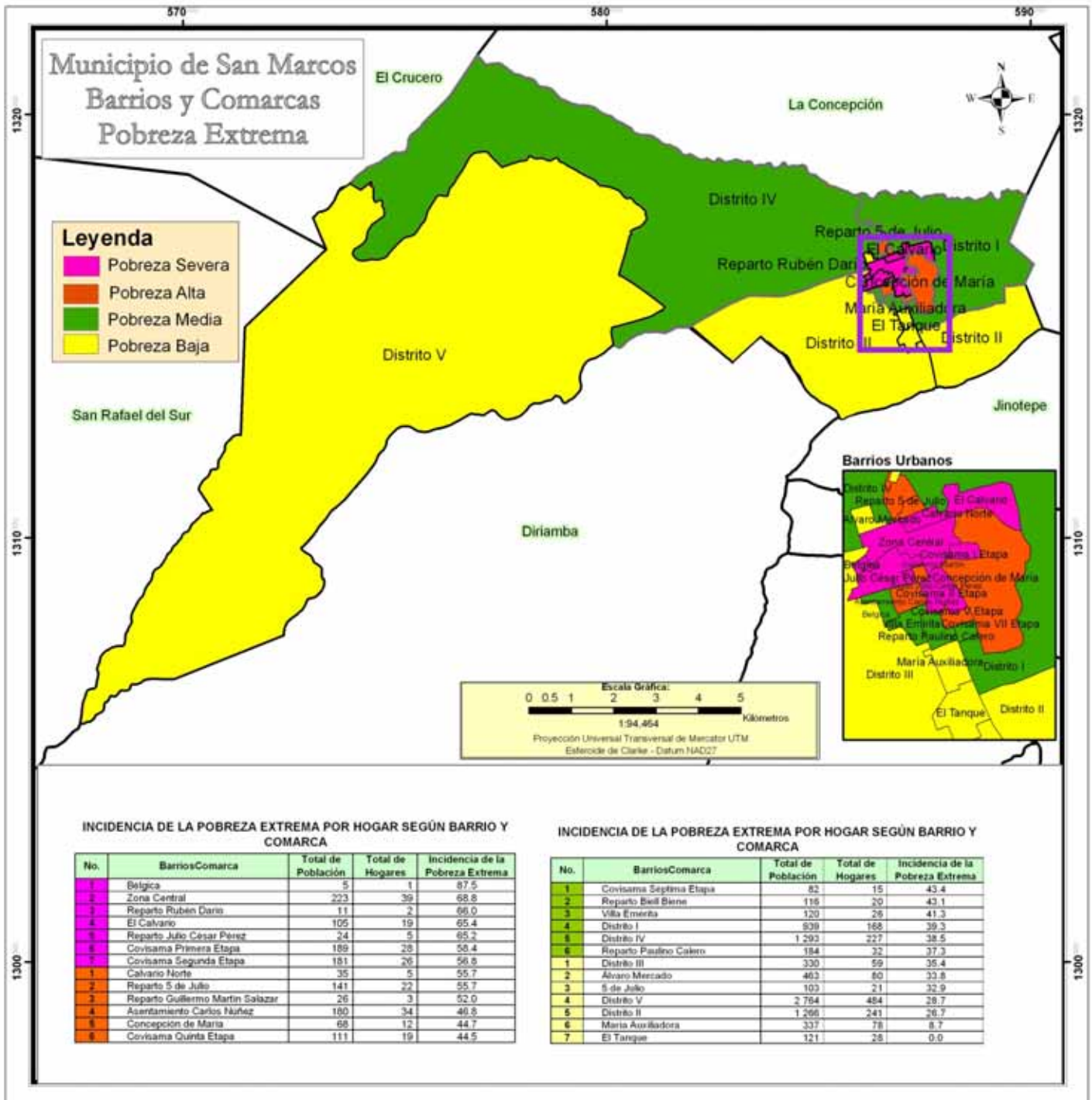



## Capítulo III

III Censo Nacional Agropecuario 2001  
(III CENAGRO)

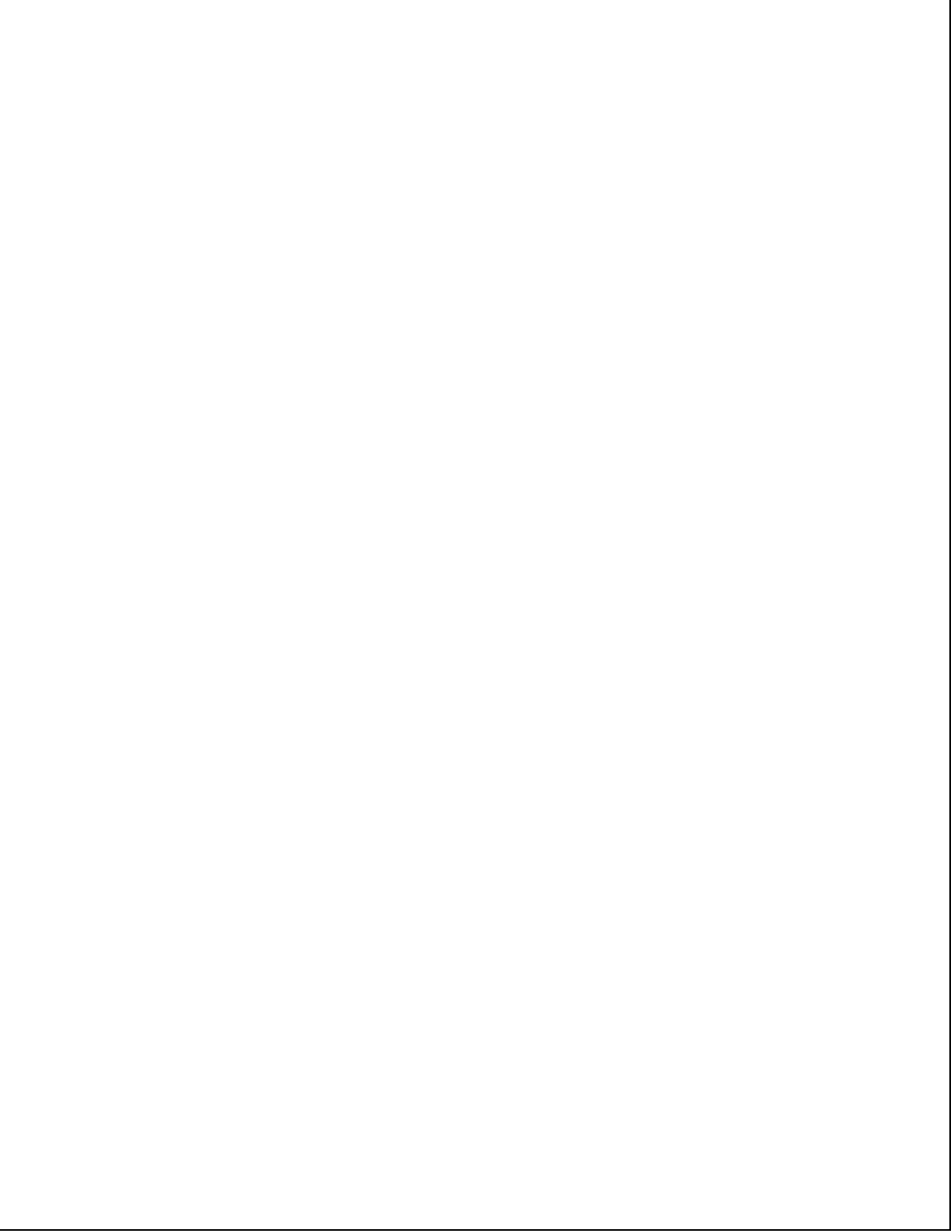

## CAPÍTULO III. III CENSO NACIONAL AGROPECUARIO 2001 (III CENAGRO)

### Definiciones Básicas

#### Explotaciones Agropecuarias (EA's)

La unidad estadística de investigación en el III Censo Nacional Agropecuario es la Explotación Agropecuaria (EA), definida como: "Todo terreno que se utiliza total o parcialmente para la producción agropecuaria: agricultura, ganadería o una combinación de ambas, que se explota como unidad técnica y económica dentro de un municipio; sin consideración del tamaño, régimen de tenencia ni condición jurídica."

#### Productor o productora

La explotación agropecuaria es conducida por un productor o productora que se define como: la persona natural o jurídica que tiene responsabilidad técnica y económica de la explotación agropecuaria y que puede ser apoyado por un administrador o mandador. El productor o productora puede adoptar diferentes condiciones jurídicas:

**Productor o productora individual** (Persona Natural), "es la persona que trabaja y toma las decisiones en la explotación agropecuaria por sí misma."

**Cooperativa**, es una entidad productiva formada por diez o más personas constituidas legalmente y registrada de acuerdo a las leyes vigentes."

**Colectivo familiar**, definido como "dos o más individuos del mismo o diferentes hogares que explotan conjuntamente la explotación agropecuaria, donde la toma de decisiones la realizan en conjunto y los beneficios se reparten entre ellos."

**Empresa**, puede también adoptar la forma de empresa que es "una entidad jurídica o conjunto de entidades que poseen o controlan todas las actividades de producción de uno o varios establecimientos y explotaciones agropecuarias."

**Comunidad indígena**, comprende "las tierras bajo la jurisdicción o administración de comunidades indígenas, tribus o clanes y están dirigidas por un consejo de ancianos."

**Administración pública**, "son aquellas administradas por funcionarios de la administración central o local de país, declaradas de utilidad pública."

#### Cultivos anuales o temporales

Son aquellos que son sembrados nuevamente luego que fueron cosechados y su ciclo vegetativo por lo general es menor de un año. Por ejemplo el maíz, frijol, arroz, sorgo, maní, ajonjolí, soya, algodón y las hortalizas como la cebolla, chile, repollo, tomate, entre otros.

#### Cultivos permanentes y semi-permanentes

Son aquellos que no deben ser sembrados luego de cada cosecha, con ciclo vegetativo de uno a más años y en plantaciones compactas. Por ejemplo el cacao, caña de azúcar, coco, pitahaya y plátano, entre otros.

**Existencia de ganado**

Total de cabezas y número de animales existentes en las explotaciones agropecuarias como vacas, toros, bueyes (bovino), cerdos (porcino), caballos, yeguas, mulas, burros, asnos (equino), cabras y ovejas (caprino).

**Total de aves de corral**

Total de aves (pollos(as), gallinas, gallos, chompipes y otras aves de corral) existente en las Explotaciones Agropecuarias.



CUADRO 5. PRINCIPALES INDICADORES AGROPECUARIOS AL MENOR NIVEL DE DESAGREGACIÓN GEOGRÁFICA

Municipio, Comarca y Localidad	Principales Indicadores Agropecuarios								
	Explotaciones Agropecuarias (EA's)	Cooperativa, Colectivo Familiar, Empresa, Comunidad Indígena, Otras	Productores Agropecuarios Individuales		Productores Agropecuarios Individuales Analfabetas	Pertenece a alguna Organización de Productores Agropecuarios	EA's que Recibieron Asistencia Técnica Agropecuaria de:		
			Hombre	Mujer			MAG-FOR, INTA, IDR	ONG	Otras
<b>SAN MARCOS</b>	<b>1 039</b>	<b>24</b>	<b>797</b>	<b>218</b>	<b>248</b>	<b>126</b>	<b>59</b>	<b>14</b>	<b>102</b>
<b>Comarca</b>	<b>1 039</b>	<b>24</b>	<b>797</b>	<b>218</b>	<b>248</b>	<b>126</b>	<b>59</b>	<b>14</b>	<b>102</b>
<b>La Chona</b>	<b>265</b>	<b>4</b>	<b>212</b>	<b>49</b>	<b>62</b>	<b>42</b>	<b>16</b>	<b>2</b>	<b>24</b>
Los Moncadas	14	-	13	1	3	2	-	-	1
Cicaya	7	-	5	2	2	1	-	-	1
La Danta	14	-	13	1	5	1	-	-	-
Pacaya	19	-	13	6	6	2	1	-	2
Los Fierros	24	-	17	7	5	-	-	-	-
La Chona	70	-	61	9	20	10	-	1	8
Santa Máxima	22	1	15	6	4	10	3	-	3
Marvin Corrales	14	-	11	3	3	1	-	-	1
Oscar Ballodano	15	1	10	4	3	-	1	-	-
Brasil Grande	6	2	3	1	-	2	-	1	6
San Pedro los Molinas	60	-	51	9	11	13	11	-	2
<b>Los Marqueses</b>	<b>259</b>	<b>10</b>	<b>203</b>	<b>46</b>	<b>56</b>	<b>33</b>	<b>7</b>	<b>3</b>	<b>41</b>
La Primavera	17	-	16	1	6	14	-	-	-
Los Marqueses	56	2	43	11	8	1	-	1	2
Las Flores	18	-	17	1	6	3	-	1	1
Mister Vohn	5	1	3	1	-	2	-	-	4
Los Rodríguez	16	1	14	1	5	3	-	-	1
El Tamarindo	9	1	6	2	1	1	-	-	2
Las Carolinas	5	2	2	1	1	-	-	-	3
Santa Clara	22	-	15	7	4	-	-	-	3
Las Esquinas	17	2	12	3	1	4	4	-	6
El Tanque	41	-	31	10	5	1	3	1	7
San José de los Balfodanos	5	1	3	1	1	-	-	-	-
San Juan	27	-	21	6	9	2	-	-	5
Los Angeles	21	-	20	1	9	2	-	-	7
<b>Los Campos</b>	<b>166</b>	<b>1</b>	<b>121</b>	<b>44</b>	<b>32</b>	<b>5</b>	<b>2</b>	<b>2</b>	<b>11</b>
La Cruz	26	-	14	12	2	-	-	-	-
Los Aguirres	27	-	17	10	6	2	-	-	1
Los Campos	113	1	90	22	24	3	2	2	10
<b>Concepción de María</b>	<b>221</b>	<b>8</b>	<b>151</b>	<b>62</b>	<b>62</b>	<b>20</b>	<b>9</b>	<b>7</b>	<b>18</b>
El Calvario	18	1	13	4	1	1	-	-	4
Guasimilo	14	-	9	5	1	1	-	-	2
Concepcion de Maria	57	1	42	14	16	5	1	1	1
Samaria	17	1	5	11	-	1	-	-	1
Los Rincones	8	2	6	-	1	1	1	-	2
Los Molinas	23	1	15	7	5	4	2	3	1
Los Malrenas	34	1	24	9	16	2	1	2	5
Carballo	25	-	19	6	13	2	3	1	-
Los Medranos	20	1	13	6	8	3	1	-	2
Los Cerros	5	-	5	-	1	-	-	-	-
<b>Dulce Nombre de Jesús</b>	<b>128</b>	<b>1</b>	<b>110</b>	<b>17</b>	<b>36</b>	<b>26</b>	<b>25</b>	<b>-</b>	<b>8</b>
La Uval	22	-	18	4	6	-	1	-	1
San Miguel	31	-	28	3	15	13	13	-	1
Dulce Nombre de Jesús	42	-	35	7	5	6	11	-	4
Ojoche de Agua	8	-	8	-	1	3	-	-	1
Brasillito	20	1	16	3	7	2	-	-	-
San Vicente	3	-	3	-	1	2	-	-	1
Los Velázquez	2	-	2	-	1	-	-	-	-

CUADRO 5. PRINCIPALES INDICADORES AGROPECUARIOS AL MENOR NIVEL DE DESAGREGACIÓN GEOGRÁFICA

Municipio, Comarca y Localidad	Principales Indicadores Agropecuarios									
	EA's que Recibieron Capacitación Agropecuaria de:			EA's que Obtuvieron Crédito Agropecuario	Tamaño de las Explotaciones Agropecuarias					
	MAG-FOR, INTA, IDR	ONG	Otras		Menos de 10 Mzs	De 10 a 50 Mzs	De 50.01 a 100 Mzs	De 100.01 a 200 Mzs	De 200.01 a 500 Mzs	Más de 500 Mzs
<b>SAN MARCOS</b>	<b>44</b>	<b>16</b>	<b>54</b>	<b>162</b>	<b>850</b>	<b>126</b>	<b>34</b>	<b>18</b>	<b>9</b>	<b>2</b>
<b>Comarca</b>	<b>44</b>	<b>16</b>	<b>54</b>	<b>162</b>	<b>850</b>	<b>126</b>	<b>34</b>	<b>18</b>	<b>9</b>	<b>2</b>
<b>La Chona</b>	<b>14</b>	<b>2</b>	<b>8</b>	<b>54</b>	<b>203</b>	<b>33</b>	<b>15</b>	<b>8</b>	<b>4</b>	<b>2</b>
Los Moncadas	-	-	1	6	8	4	2	-	-	-
Cicaya	-	-	-	-	3	1	2	1	-	-
La Danta	-	-	-	2	9	5	-	-	-	-
Pacaya	-	-	-	1	9	5	1	3	1	-
Los Fierros	-	-	-	-	19	2	-	2	1	-
La Chona	1	1	2	11	64	4	1	1	-	-
Santa Máxima	3	-	2	16	20	2	-	-	-	-
Marvin Corrales	-	-	-	-	12	-	1	1	-	-
Oscar Ballodano	-	-	-	1	14	1	-	-	-	-
Brasil Grande	1	1	2	3	-	3	1	-	1	1
San Pedro los Molinas	9	-	1	14	45	6	7	-	1	1
<b>Los Marqueses</b>	<b>4</b>	<b>2</b>	<b>29</b>	<b>25</b>	<b>222</b>	<b>24</b>	<b>5</b>	<b>4</b>	<b>4</b>	<b>-</b>
La Primavera	-	-	-	1	17	-	-	-	-	-
Los Marqueses	-	1	2	1	54	1	1	-	-	-
Las Flores	-	-	-	2	18	-	-	-	-	-
Mister Vohn	-	-	1	2	1	2	1	-	1	-
Los Rodríguez	-	-	-	4	14	1	-	1	-	-
El Tamarindo	-	-	2	1	6	-	1	1	1	-
Las Carolinas	-	-	3	1	2	2	-	1	-	-
Santa Clara	-	-	-	-	18	4	-	-	-	-
Las Esquinas	2	1	4	2	9	6	-	-	2	-
El Tanque	2	-	3	7	36	4	1	-	-	-
San José de los Baltodanos	-	-	2	1	4	-	-	1	-	-
San Juan	-	-	7	1	26	1	-	-	-	-
Los Angeles	-	-	5	2	17	3	1	-	-	-
<b>Los Campos</b>	<b>1</b>	<b>3</b>	<b>6</b>	<b>18</b>	<b>147</b>	<b>13</b>	<b>5</b>	<b>1</b>	<b>-</b>	<b>-</b>
La Cruz	-	-	-	-	26	-	-	-	-	-
Los Aguirres	-	-	-	2	22	5	-	-	-	-
Los Campos	1	3	6	16	99	8	5	1	-	-
<b>Concepción de María</b>	<b>6</b>	<b>8</b>	<b>6</b>	<b>27</b>	<b>201</b>	<b>17</b>	<b>3</b>	<b>-</b>	<b>-</b>	<b>-</b>
El Calvario	-	-	-	-	16	2	-	-	-	-
Guasimito	-	-	-	-	11	3	-	-	-	-
Concepcion de María	1	1	1	8	54	3	-	-	-	-
Samaria	-	-	-	-	14	2	1	-	-	-
Los Rincones	1	-	1	4	6	1	1	-	-	-
Los Molinas	-	3	-	3	21	1	1	-	-	-
Los Mairenas	1	3	3	6	31	3	-	-	-	-
Carballo	2	1	-	5	25	-	-	-	-	-
Los Medranos	1	-	1	1	18	2	-	-	-	-
Los Cerros	-	-	-	-	5	-	-	-	-	-
<b>Dulce Nombre de Jesús</b>	<b>19</b>	<b>1</b>	<b>5</b>	<b>38</b>	<b>77</b>	<b>39</b>	<b>6</b>	<b>5</b>	<b>1</b>	<b>-</b>
La Uval	2	-	1	2	12	10	-	-	-	-
San Miguel	12	-	1	16	26	2	3	-	-	-
Dulce Nombre de Jesús	5	1	2	10	19	18	2	2	1	-
Ojoche de Agua	-	-	-	1	3	4	-	1	-	-
Brasilito	-	-	-	8	15	5	-	-	-	-
San Vicente	-	-	1	1	1	-	-	2	-	-
Los Velázquez	-	-	-	-	1	-	1	-	-	-

CUADRO 5. PRINCIPALES INDICADORES AGROPECUARIOS AL MENOR NIVEL DE DESAGREGACIÓN GEOGRÁFICA

Municipio, Comarca y Localidad	Principales Indicadores Agropecuarios								Total de Aves de Corral
	EA's que Sembraron Cultivos Anuales o Temporales			EA's con Cultivos Permanentes y Semi-permanentes	Existencia de Ganado				
	Granos Básicos	Oleaginosas	Otros Cultivos Temporales		Bovino	Porcino	Equino	Ovino y Caprino	
<b>SAN MARCOS</b>	<b>481</b>	<b>-</b>	<b>76</b>	<b>828</b>	<b>1 219</b>	<b>467</b>	<b>569</b>	<b>542</b>	<b>1 234 577</b>
<b>Comarca</b>	<b>481</b>	<b>-</b>	<b>76</b>	<b>828</b>	<b>1 219</b>	<b>467</b>	<b>569</b>	<b>542</b>	<b>1 234 577</b>
<b>La Chona</b>	<b>147</b>	<b>-</b>	<b>27</b>	<b>182</b>	<b>163</b>	<b>136</b>	<b>406</b>	<b>198</b>	<b>1 049</b>
Los Moncadas	12	-	3	12	1	-	-	-	4
Cicaya	4	-	1	5	-	1	-	-	-
La Danta	11	-	4	10	-	6	1	26	52
Pacaya	7	-	7	2	2	24	3	-	138
Los Fierros	10	-	1	9	-	13	12	15	119
La Chona	34	-	7	64	7	20	10	35	140
Santa Máxima	3	-	-	21	11	13	3	-	75
Marvin Corrales	7	-	-	11	7	6	2	-	83
Oscar Baltodano	11	-	1	13	8	14	-	3	86
Brasil Grande	3	-	1	4	38	-	349	119	32
San Pedro los Molinas	45	-	2	31	89	39	26	-	320
<b>Los Marqueses</b>	<b>83</b>	<b>-</b>	<b>7</b>	<b>234</b>	<b>287</b>	<b>59</b>	<b>46</b>	<b>52</b>	<b>234 126</b>
La Primavera	4	-	-	17	-	-	-	-	-
Los Marqueses	10	-	1	46	6	27	3	2	143
Las Flores	8	-	2	18	-	-	1	3	59
Mister Vohn	2	-	-	4	54	1	16	34	233 305
Los Rodríguez	5	-	-	11	2	8	2	2	50
El Tamarindo	3	-	-	9	182	-	2	9	44
Las Carolinas	-	-	-	5	-	-	-	-	7
Santa Clara	3	-	2	21	-	1	1	1	60
Las Esquinas	10	-	-	15	34	1	3	-	6
El Tanque	14	-	-	38	5	7	9	-	154
San José de los Baltodanos	2	-	-	4	-	-	-	-	58
San Juan	12	-	1	26	-	7	1	-	80
Los Angeles	10	-	1	20	4	7	8	1	160
<b>Los Campos</b>	<b>65</b>	<b>-</b>	<b>9</b>	<b>159</b>	<b>72</b>	<b>95</b>	<b>7</b>	<b>22</b>	<b>769</b>
La Cruz	6	-	1	24	19	11	-	3	153
Los Águirres	6	-	1	27	20	17	1	-	149
Los Campos	53	-	7	108	33	67	6	19	467
<b>Concepción de María</b>	<b>72</b>	<b>-</b>	<b>20</b>	<b>211</b>	<b>37</b>	<b>121</b>	<b>24</b>	<b>29</b>	<b>998 222</b>
El Calvario	3	-	2	18	-	8	-	-	59
Guasimito	3	-	-	13	-	5	1	5	266
Concepcion de María	20	-	5	55	9	35	2	3	631
Samaria	3	-	-	16	-	10	-	-	111
Los Rincones	4	-	1	7	3	11	-	-	26 613
Los Molinas	9	-	5	22	4	9	2	-	284
Los Mairenas	16	-	2	33	9	19	10	8	600 292
Carballo	5	-	2	23	6	9	3	13	185
Los Medranos	6	-	3	19	6	13	6	-	369 736
Los Cerros	3	-	-	5	-	2	-	-	45
<b>Dulce Nombre de Jesús</b>	<b>114</b>	<b>-</b>	<b>13</b>	<b>42</b>	<b>660</b>	<b>56</b>	<b>86</b>	<b>241</b>	<b>411</b>
La Uval	22	-	1	12	46	7	9	-	77
San Miguel	31	-	-	16	42	9	11	-	47
Dulce Nombre de Jesús	35	-	11	10	411	6	47	6	63
Ojoche de Agua	7	-	-	3	48	13	7	235	75
Brasilito	17	-	1	-	20	20	6	-	99
San Vicente	1	-	-	1	37	1	6	-	-
Los Velázquez	1	-	-	-	56	-	-	-	50





**Capítulo IV**  
**Directorio Económico Urbano 2002**  
**(Actualización 2005)**



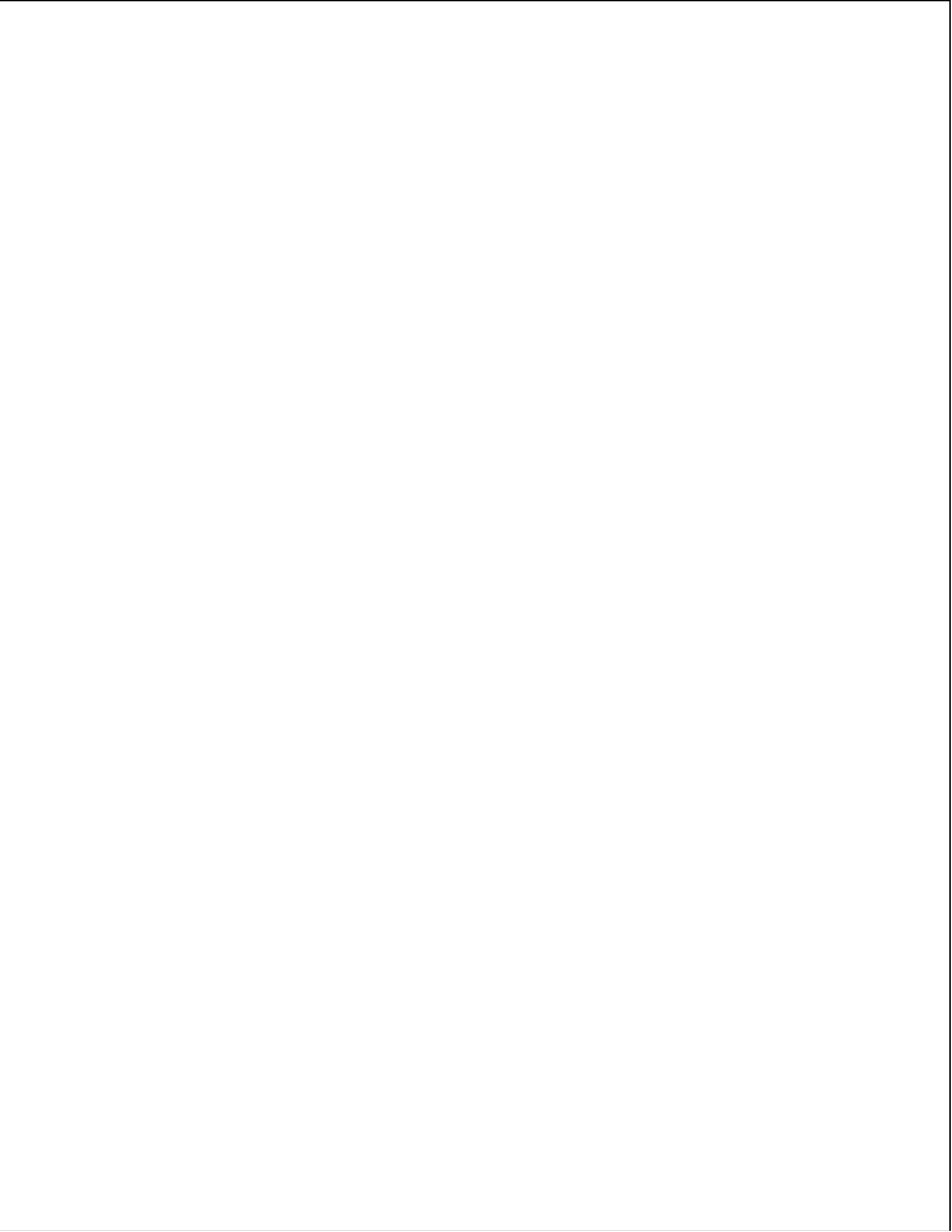

## CAPÍTULO IV. DIRECTORIO ECONÓMICO URBANO 2002 (Actualización 2005)

### Definiciones Básicas

Los datos del Directorio Económico Urbano se obtuvieron a través del Censo Económico realizado por el Banco Central en toda el área urbana del país en el año 2001-2002, el que fue actualizado al 2005 a través de registros administrativos proporcionados por las alcaldías municipales.

#### Hogares con actividad económica

Unidad dedicada a la producción de bienes o servicios, que se caracteriza por funcionar con un bajo nivel de organización, con poca o ninguna división entre el trabajo y el capital en cuanto a factores de producción y a pequeña escala. Las relaciones laborales, cuando existen, se basan generalmente en el empleo ocasional, en el parentesco o en las relaciones personales y sociales, y no en acuerdos contractuales que supongan garantías formales.

Los activos fijos y los activos de otra clase utilizados no pertenecen a las unidades de producción sino a sus propietarios. Las unidades como tales no pueden realizar transacciones, ni intervenir en contratos con otras unidades, ni contraer pasivos, en nombre propio. Estas unidades de producción no tienen registros contables, razón social ni persona jurídica.

#### Establecimiento

Una empresa o parte de una empresa que, de manera independiente, se dedica exclusiva o predominantemente a un tipo de actividad económica dentro de una zona geográfica, y respecto de la cual existen o pueden recopilarse datos con cierta precisión.

CUADRO 6.1 CANTIDAD DE HOGARES URBANOS CON ACTIVIDAD ECONÓMICA Y NÚMERO DE TRABAJADORES

Municipio y Rama de Actividad	Total	
	Hogares con Actividad Económica	Trabajadores
<b>SAN MARCOS</b>	<b>419</b>	<b>717</b>
Alimentos	34	71
Bebidas	-	-
Textiles	2	2
Vestuario	18	22
Cuero y Productos de Cuero	-	-
Calzado	2	4
Madera y Productos de Madera	7	13
Muebles	9	17
Imprenta y Editoriales	-	-
Productos Químicos	1	6
Minerales no Metálicos	-	-
Productos Metálicos	4	6
Maquinaria y Equipos Eléctricos y no Eléctricos	1	1
Material de Transporte	-	-
Diversos (industria)	-	-
Comercio al por Mayor	2	2
Comercio al por Menor	241	395
Comercio Automotriz	-	-
Hoteles	6	11
Restaurantes	44	85
Servicios Empresariales	16	24
Servicios Comunitarios	11	17
Enseñanza	3	4
Salud	4	7
Reparación y Mantenimiento de Vehículo	13	29
Transporte, Almacenamiento y Comunicaciones	-	-
Intermediación Financiera	1	1

Fuente: BCN, Directorio Económico año 2002, actualizado al año 2005



CUADRO 6.2 CANTIDAD DE ESTABLECIMIENTOS URBANOS Y NÚMERO DE TRABAJADORES

Municipio y Rama de Actividad	Total	
	Establecimientos	Trabajadores
<b>SAN MARCOS</b>	<b>31</b>	<b>392</b>
Bebidas	1	4
Vestuario	-	-
Calzado	-	-
Madera y Productos de Madera	1	7
Muebles	-	-
Imprenta y Editoriales	-	-
Productos Químicos	-	-
Caucho y Plástico	-	-
Minerales no Metálicos	1	4
Productos Metálicos	-	-
Maquinaria y Equipos Eléctricos y no Eléctricos	-	-
Material de Transporte	-	-
Diversos (Industria)	1	3
Comercio al por Mayor	1	4
Comercio al por Menor	3	22
Comercio Automotriz	1	12
Hoteles	3	14
Restaurantes	4	14
Servicios Empresariales	2	12
Servicios Comunitarios	4	33
Enseñanza	3	232
Salud	4	18
Reparación y Mantenimiento de Vehículo	-	-
Intermediación Financiera	2	13

Fuente: BCN, Directorio Económico año 2002, actualizado al año 2005





## Capítulo V

# Proyección de Población Municipal, 2005-2020. Revisión 2007



## CAPÍTULO V. PROYECCIÓN DE POBLACIÓN MUNICIPAL, 2005 – 2020. REVISIÓN 2007

### Definiciones Básicas

Se presentan las proyecciones de población municipal por sexo, elaboradas con base a los techos departamentales resultantes de la revisión realizada en el año 2007, de las proyecciones de población a nivel nacional, utilizando los resultados del VIII Censo Nacional de Población 2005 y de la Encuesta Nicaragüense de Demografía y Salud 2006/07.

Con el Objetivo de valorar la tendencia y coherencia de los datos municipales, a lo largo del período 1971 – 2005, se analizaron las tasas de crecimiento y proporciones de población arrojadas por los censos de población, estimándose el grado de omisión para cada municipio. Posteriormente, se obtuvieron las tasas de crecimiento por municipio, las cuales fueron ajustadas a las tasas estimadas para los departamentos. Finalmente, para la proyección hasta el año 2020, se tomó la población base del año 2005 ajustándose a los techos departamentales proyectados al 30 de junio de cada año.

Para desagregar la población total municipal por sexo, se analizó el comportamiento del índice de masculinidad entre 1995 y 2005, tomándose en la mayoría de los municipios, el índice de masculinidad del censo de 2005, proyectando dicho indicador con una disminución del 10 por ciento entre 2005 y 2020. La población resultante se ajustó a los techos departamentales y por diferencia se obtuvo la población femenina.

**CUADRO 7. PROYECCIONES DE POBLACIÓN AL 30 DE JUNIO POR SEXO, SEGÚN AÑO CALENDARIO Y TASA DE CRECIMIENTO. PERIODO 2005 - 2020.**

Municipio, Año y Tasa de Crecimiento	Ambos Sexos	Hombres	Mujeres
<b>SAN MARCOS</b>			
2005	29 945	14 720	15 225
2006	30 194	14 832	15 362
2007	30 442	14 942	15 500
2008	30 687	15 051	15 636
2009	30 938	15 162	15 776
2010	31 173	15 266	15 907
2011	31 414	15 373	16 041
2012	31 652	15 478	16 174
2013	31 882	15 581	16 301
2014	32 102	15 680	16 422
2015	32 315	15 775	16 540
2016	32 499	15 864	16 635
2017	32 671	15 951	16 720
2018	32 837	16 038	16 799
2019	32 983	16 112	16 871
2020	33 158	16 185	16 973
<b>Tasa de Crecimiento</b>			
2005 - 2010	0,8	0,7	0,9
2010 - 2015	0,6	0,5	0,6
2015 - 2020	0,5	0,5	0,5





Nicaragua

**Objetivos de Desarrollo del Milenio**  
Sistema de las Naciones Unidas



**Objetivo No. 1**

Que todos tengamos un trabajo digno y alimento en nuestra mesa.



**Objetivo No. 2**

Que niños y niñas tengan una educación primaria completa.



**Objetivo No. 3**

Que mujeres y hombres tengamos las mismas oportunidades.



**Objetivo No. 4**

Que nuestros niños y niñas no mueran por enfermedades prevenibles.



**Objetivo No. 5**

Que todas las mujeres tengan una maternidad saludable.



**Objetivo No. 6**

Que no avance el VIH/SIDA, la malaria y otras enfermedades.



**Objetivo No. 7**

Que nuestro medio ambiente perdure y tengamos acceso al agua.



**Objetivo No. 8**

Que Nicaragua y el mundo entero formen una alianza para el desarrollo.

Más información sobre los Objetivos de Desarrollo del Milenio en Nicaragua:

[www.onu.org.ni](http://www.onu.org.ni) • [www.undp.org.ni](http://www.undp.org.ni)



